דבר

יום שלישי, ג' באלול תשמ"ח, 16 באוגוסט 1988 • גליון 19497

היום 14 עמודים • המחיר 1.30 ש"ח (כולל מע"מ), באילת 1.13 ש"ח

היום בדבר

• להמתין ב„היכון" בלי להיות מופתע / חגי אשד
• בנק הפועלים מתבסס בצמרת / דרור שרביט
• פחות עבודה, יותר כסף / אבשלום קווה
• פולמוס על נושאי המחלוקת הפוליטית בעתיד
• ברוך בואך מיסטר לינץ' / דני צדקוני
• בורסה וכלכלה (עמ' 5–4), ספורט (6)

מזג האויר

(ע). – מעונן חלקית עד בהיר עם טמפרטורות רגילות בעונה.

הטמפרטורות החזויות: ירושלים: 18–29, תל־אביב: 23–31, חיפה: 23–31, רמת־הגולן: 19–31, צפת: 18–29, טבריה: 25–37, עפולה: 24–33, השומרון: 21–31, לוד: 22–32, יריחו: 23–39, עזה: 23–30, באר־שבע: 22–34, אילת: 24–39.

אסון בחיל־האוויר: שני 'אף־15' התרסקו באימון מעל הר חברון – וטייסיהם נהרגו

ההרוגים: רם קולר, בן כפר גלעדי, ואהוד פלק ממושב מרחביה • מפקד חיל־האוויר מינה ועדה לחקירת התאונה

מפציץ־הקרב הטוב בעולם

מבנה של שני מטוסי 'אף־15' בטיסה

מאת סופרו הצבאי של „דבר" וסופר „דבר" דני רובינשטיין וסוכנויות הידיעות

שני מטוסי קרב של חיל האוויר נספו אתמול בצהריים במהלך תאונת אימונים בשעת תרגול קרבות אוויר. שני המטוסים אתם המטוס השניים התנגשו באוויר והתרסקו מעל הכפר בני־נעים שממזרח לחברון, סמוך לקריית־ארבע.

על־פי ידיעות של סוכנויות א.פ.י רדיו מוואשינגטון, שני המטוסים שהתרסקו היו 'אף־15'.

שמות הטייסים שנספו הם סא"ל רם קולר, בן 36, בן כפר־גלעדי ואהוד פלק, בן 32 ממושב מרחביה.

מפקד חיל־האוויר, האלוף אביהו בן־נון, מינה ועדת חקירה לבדיקת נסיבות האסון האווירי הכבד. סופר הצבאי של „דבר" מציין כי תאונת אוויר זאת באה לאחר תקופה ארוכה, שהתאפיינה בירידה משמעותית בתאונות מטוסים בחיל האוויר. מפקדת חיל האוויר וטייסות הקרב של החיל משקיעות מאמצים רבים בפעולות הסברה ומחקר לאיתור הגורמים לתאונות המטוסים ולמניעתן.

(המשך בעמוד 2)

בני ההתיישבות

לוויית קולר היום בקריית־שאול
לוויית אהוד פלק היום או מחר

מאת שמעון ויים, סופר „דבר" בצפון

הידיעה על נפילתו של סא"ל רם קולר, בן 36, הגיעה לקיבוץ כפר־גלעדי, בו נולד, אתמול בשעות הבוקר המאוחרות.

קולר עזב את המשק בראשית שירותו בצבא הקבע, אך כבר עם גיוסו לצה"ל ולקורס הטיס, פסק מלהתגורר במשק. עם זאת שמר על קשר הדוק ביותר עם הקיבוץ ובעיקר עם בני משפחת רבינוביץ' הגדולה, שהם קרובי משפחתו.

הוריו של קולר עזבו את המשק לפני כ־15 שנה. אמו יסה היתה מהדמויות הפעילות של הקיבוץ בראשית דרכו.

ביקורו האחרון בקיבוץ היה בחודש שעבר, בעת האזכרה לדודיו יותם רבינוביץ ז"ל, בנם ונכדם של שמוליק ורחל רבינוביץ, שהיא דודתו של רם ז"ל. אחיה של רחל רבינוביץ נהרג לפני שנים.

בכפר גלעדי הגדירו אתמול את רם כעילוי, ואמרו כי כמו כל שאר בני המשפחה, היה בחור טוב ומוכשר, שעשה חיל בכל תפקידיו. אחד החברים אמר: „זו היתה משפחה מיוחדת במינה

(המשך בעמוד 2)

עיקרן תחילה

• הנשיא רייגן יוביל היום בפתיחת ועידת הרפובליקאים בניו־אורלינס את ההתקפה על הדמוקראטים – עמ' 2.
• שבע כנופיות של בדווים, שגנבו 67 כלי רכב ברחבי הארץ בשנתיים האחרונות, נתפסו בנגב – עמ' 3.
• ישובי מעלה־יוסף לא יישבו עוד לדיון בהסדר החובות – עמ' 3.
• בנק הפועלים ובנק 'דיסקונט' פרסמו מאזנים חיוביים – עמ' 5 ו־7.

פרס מגיב על ההכרזות:

על אש"ף להחליט יורה – או מדבר

מאת יקיר צור ועליזה ולך, סופרי „דבר"

„אם ב־1988 אש"ף מגלה את החלטת האו"ם מ־1947, סימן שהוא ישן משך 41 שנה", אמר אתמול ממלא מקום ראש הממשלה ושר החוץ שמעון פרס בהרצאה שנשא בנווה־אילן, בפני פעילים של המועצה האזורית מטה יהודה.

„אש"ף", אמר פרס, „חייב להחליט אם הוא מנהל משא ומתן או יורה. אם אנשיו רוצים משא ומתן עם ישראל, צריך לבוא ולנהל אתנו על בסיס 242 ו־338. אם אש"ף רוצה שלום עם ישראל, עליו להגיד זאת במפורש, להכיר בישראל ולהפסיק הטרור".

בהתייחסו להתרוצצות של הימים האחרונים באש"ף, אמר פרס כי אש"ף מבין שהוא צריך לשנות את הטקטיקה אולם, לדבריו, אין הוא רואה כל שינוי דרמטי בהתייחסותו לישראל. „אש"ף צריך להשמיע את המלים הפשוטות 'אנחנו רוצים שלום ומוכנים למשא ומתן' ולא 'אולי נבוא לדיון ואולי בשנה עמודותינו'. ישראל לא יכולה להיות במחלקת ההכחשות או להידבר בקריצת עין", אמר פרס.

שמיר על אבו־אייאד

„רעיונותיו של אבו־אייאד אינם מקרבים את השלום, אלא מרחיקים אותו", אמר ראש הממשלה יצחק שמיר, בראיון ששודר אמש בטלוויזיה בערבית. „הנושא של ממשלה גולה ומדינה פלשתינית איננו מקובל על איש בישראל ורק מרחיק את השלום. אנו מכירים את אבו־אייאד, הוא אחד מאבותיה של תורת השלבים של אש"ף, האומרת כי כדי לחסל את ישראל יש ללכת בשני שלבים: האחד, הקמת מדינה פלשתינית בגבולות 67, והשלב השני, המשך המלחמה עד לחיסול מדינת ישראל והקמת מדינה פלשתינית בכל שטחי ארץ ישראל".

שמיר הוסיף כי תכניתו של אבו־אייאד היא בדיוק האמנה הפלשתינית בשינוי אחד. הוא הביע את תקוותו שאיש בעולם לא יתפתה לרעיון נפל זה, המוביל ההפך מהשלום, הוסיף

(המשך בעמוד 2)

אש"ף מכין הכרזת המדינה והממשלה הזמנית עוד לפני המועצה באלג'יר – נמסר מקאהיר

ההכרזה תתבסס על 'מסמך חוסייני' והתושבים ייקראו לציית לממשלה החדשה ולשרוף תעודות ישראליות

מאת דן אבידן, סופר „דבר" לענייני ערבים

אש"ף מתכוון להכריז על הקמת מדינה פלשתינית בשטחים ועל ממשלה זמנית שתהיה אחראית לענייני התושבים. ההכרזה תושמע בשבוע לפני כינוס המועצה הלאומית הפלשתינית האמור להיערך באלג'יריה ב־20 בספטמבר – כך מסרו אתמול מקורות דיפלומאטיים בקאהיר. לדבריהם ההכרזה האופיינית בדבר העצמאות הפלשתינית תתבסס על המסמך של פייסל אל־חוסייני.

לפי המקורות המצרים הכרזת העצמאות הפלשתינית תלווה בקריאה לתושבי השטחים לציית לממשלה החדשה, לשרוף את תעודות־הזהות הישראליות ולהשתמש בתעודות הזהות שתנפיק הממשלה הפלשתינית.

במקביל יפנה אש"ף לכל העיתונאים הזרים הפועלים בשטחים ולתיירים המבקרים בהם, ויקרא להם לבקש אשרות כניסה לגדה המערבית ולעזה מהממשלה הפלשתינית. נביל שעת', אחד מיועציו של ערפאת, אמר בתוך כך

(המשך בעמוד 2)

צעדי חוסיין הביאו לשינוי המצע

מפלגת העבודה מאמצת את נוסחת יריב–שם־טוב

מאת עליזה ולך, סופרת „דבר" לענייני מפלגות

בקונגרסוס חרוק יונים ונצים אימצה אתמול ועדת הניסוח של הוועדה המדינית במפלגת העבודה את נוסחת יריב – שם־טוב ושינתה את מצעה המדיני בעקבות מהלכי המלך חוסיין. מחרתיים תתכנס מליאת הוועדה המדינית לאישור נוסח המצע.

שבע שעות הקדישו 15 חברי ועדת הניסוח לדיון על מצעה המדיני של המפלגה. את הנוסח שהוכן לפני הישיבה יו"ר הוועדה, אהרן ידלין, קיבלו כל חבריה, היונים שבהם הכינו הצעות המגמישות את המצע, הצליחו להעבירן. שלושה הובילו את המהלך היוני: השר משה שחל, ח"כ אבא אבן ויוסי ביילין. את הטון הניצי תרם בעיקר שלמה הלל והוא הסכים את החתום, בתמיכתם של שושנה ארבלי ושמחה דיניץ, בפירוט האזורים שיישארו בשטחה הריבוני של ישראל לעת שלום, במקום להותיר את ההגדרה „תבנית אלון", כהצעת יוסי ביילין.

השינוי הגדול נוגע לנכונות להידבר עם פלשתינים, במסגרת המאמץ להסכם שלום, אם תתמיד ירדן בהינתקותה מקידום תהליך השלום. הנוסח שהתקבל הוא: „בהתאם לשאיפה לשים קץ לסכסוך הערבי־ישראלי יהיה המערך מוכן לבוא בדברים עם אישים וגורמים פלשתיניים, אשר יכירו בישראל, ישללו את הטרור ויקבלו את החלטות מועצת הביטחון 242 ו־338 (אלה תבאיה של נוסחת יריב – שם־טוב). ישראל תהיה מוכנה לנהל משא־ומתן על הסדרי ביניים עם ירדן

(המשך בעמוד 2)

מחסום

תושבת שכם ש'נתקעה' בעזה בגלל העוצר, מבקשת מחיילי צה"ל במחסום ארז אישור לחזור הביתה. (צילום: א.פ.)

במערכת הבטחון חוששים שהמהומות יתפשטו לגדה

צעיר נהרג בטול־כרם וצעיר נוסף מת בדהרייה • גופת בן 16 נמצאה כפותה באל־בירה • אוטובוס תיירים נרגם בירושלים

מאת סופרי „דבר", דני צדקוני ודני רובינשטיין וסופרו הצבאי של „דבר"

במערכת הבטחון חוששים כי גל המהומות והפרות הסדר שהתחדש בימים האחרונים ברצועת עזה יעבור לשטחי הגדה המערבית. היום יתקיימו דיונים להערכת מצב ולקביעת המשך המדיניות. אתמול היתה רצועת עזה נתונה בעוצר מוחלט שיימשך גם היום. גורם בכוחות הערכה כי העוצר יימשך עוד שלושה ארבעה ימים.

צעיר ממחנה הפליטים של טול־כרם נהרג מירי בעת התנגשות עם צה"ל אתמול וצעיר נוסף מת במתקן הכליאה בדהרייה. מקורות צבאיים מסרו כי הוא התאבד ובני משפחתו טוענים כי נודע להם שהוא הוכה קשות ונכלא בצינוק. גופה חרוכה של צעיר בן 16 נמצאה ליד רמאללה כשהיא כפותה. זהותו לא הוכרזה.

התקריות החריפות ביותר בגדה התרכזו אתמול באזור טול־כרם. בעיר תקפו צעירים את בניין העירייה בתביעה שחברי המועצה וראש העיר יתפטרו והם פוזרו על־ידי צה"ל. במחנה הפליטים של טול־כרם היו מהומות קשות כל הלילה שלשום ואור ליום אתמול הגיעה לבית־החולים גופתו של הצעיר ג'מאל מוסא עודה, בן 23, שנהרג מירי בהתנגשויות עם הצבא. על המחנה הוטל עוצר.

(המשך בעמוד 2)

בעקבות עליית מדד יולי ב־0.1 אחוז והתחזיות למדד נמוך גם החודש

תוסה"י הבאה צפויה רק בנובמבר קיסר: אין הסכם לשינוי מתכונתה

מאת אמנון אמיר ואבי שורפין, סופרי „דבר"

מדד יולי עלה, במתוכנן, בשיעור נמוך – 0.1 אחוז בלבד. גם החודש יירשם, בכל הנראה, מדד נמוך בשל התייצבות מחירי הירקות והפירות והמשך הירידה העונתית במחירי מוצרי ההלבשה וההנעלה.

אם תתאמת תחזית זו, יקבלו השכירים במשק את תוספת היוקר הקרובה רק במשכורות אוקטובר, המשולמות בתחילת נובמבר. לאחר פרסום מדד יולי חסרים רק תשע עשיריות האחוז לעליית המדד המצטברת המחייבת את תשלום תוספת היוקר, ואלה יושגו, כאמור, רק במהלך החודשים הקרובים.

מנכ"ל ההסתדרות ישראל קיסר הגיב אתמול בחיוב על עליית המדד הנמוכה. „המדד הנמוך הוא תופעה חיובית כשלעצמה", אמר קיסר, „אם כי היא נובעת מהשפעה ישירה של מחירים נמוכים של פירות וירקות בעיצומו של הקיץ וממכירות סוף העונה בהלבשה והנעלה, ואין בכך סימן להמשך הירידה במדד בחודשים הקרובים ובייחוד בפרוס החגים בחודש ספטמבר".

„את ההסתדרות מדאיגה עכשיו ההחמרה במצב התעסוקה והגברת האבטלה ועל כל גורמי המשק (ממשלה, ההסתדרות והמעסיקים) לטכס עצה ולהגביר תושיה כדי להיחלץ ממצב של חוסר עבודה".

אשר לתשלום תוספת־היוקר לעובדים בבוא העת חזר קיסר והודיע, כי כל עוד לא ייחתם הסכם חדש בין ההסתדרות לבין לשכת התיאום של הארגונים הכלכליים תשולם תוספת היוקר על־פי ההסכם הקיים.

קיסר הכחיש בתוקף את השמועות והפרסומים כאילו כבר הוסכם במו"מ „סודי" עם המעסיקים הפרטיים על שינויים בהסכם תוספת היוקר ושיעור הפיצוי, שהוא כיום 70 אחוזים. „לא היה ולא יהיה הסכם סודי וכל הסכם בעניין תוספת היוקר יתנהל בצורה גלויה ויתפרסם ברבים, כמקובל" – ציין קיסר והוסיף: „ההסתדרות עומדת על קיומו של מכשיר תוספת היוקר בכל רמת אינפלציה, – נמוכה או גבוהה, – אם כי במו"מ ובהסכמת הצדדים ייתכן שיכלול המכשיר הזה התאמה לרמת האינפלציה".

מדד יולי משקף עליות בכל קבוצות התצרוכת, פרט לשתי קבוצות בהן נרשמו ירידות מחירים עונתיות: מחירי הירקות והפירות ירדו ב־4.7 אחוזים ובסעיף הלבשה והנעלה נרשמה ירידה של 3.2 אחוזים. בשאר הסעיפים נעו ההתייקרויות בין 0.2 אחוז ל־1.3 אחוז.

מתחילת השנה עלה המדד ב־8.6 אחוזים, בדומה לעליה המצטברת שנרשמה בתקופה המקבילה בשנה שעברה. המדד בלא ירקות ופירות עלה בתקופה זו ב־8.8 אחוזים ואילו מדד מחירי התעשיה עלה בשבעת החודשים הראשונים של השנה ב־9.6 אחוזים.

בתגובה לעליית המדד אמר שר האוצר, משה נסים, כי המדד הנמוך מראה על התחזקות היציבות במשק. נסים שב וציין את החשיבות של השמירה על מסגרות התקציב והשכר.

תגובת התעשיינים

מנכ"ל התאחדות התעשיינים ארנון סיברג אמר, כי יעדו של המשק הוא לרדת בהקדם לרמת אינפלציה שנתית בת 3–5 אחוזים. על־פי ההתפתחויות בתקציב המדינה ובשכר לשנת 1988, לא נראה סיכוי להגיע לכך בתקופה הקרובה. הגרעון התקציבי נמצא השנה במגמה עליה, וגם השכר הריאלי מוסיף לעלות, בעיקר במגזר הציבורי, וכתוצאה מחוק שכר המינימום.

סיברג מוסיף, כי העליה הריאלית בשכר מכיוון, שאין צורך בקיומו של הסדר תוספת יוקר אוטומטי. השינוי במדד המחירים לחודש יולי בשיעור של 0.1 אחוז ודומה לשינויים שהיו בחודש זה בשנתיים האחרונות: 0 אחוז ב־1986 ו־0.2 אחוז ב־1987.

הנהלת קופ"ח אישרה סיכום קיצור התור – הרופאים לא

מאת רונית הרניש, סופרת „דבר"

הנהלת קופת־חולים הכללית אישרה אתמול את הסיכומים על קיצור התורים שסיכמו ראשי הקופה והרופאי בתי־החולים של קופת־חולים. בהנהלה ציינו, כי גם הרופאים יבחנו לאלתר את מוכנות הכוללות לאישור הסיכומים, אולם זו לא נתממשה.

ראשי הסתדרות הרופאי בתי־החולים של קופת־חולים מסרו לסופרת „דבר", כי המשא־ומתן עדיין נמשך ואין מקום לכינוס המזכירות.

מחר תתכנס ועדת השרים המיוחדת לענייני מערכת הבריאות, בראשותו של ראש־הממשלה יצחק שמיר. לישיבה הוזמן מנכ"ל קופת־חולים נחום פסה. על־פי יוזמתה של שרת הבריאות שושנה ארבלי אלמוזלינו עומדת הוועדה לדון במצב המתדרדר במערכת הבריאות.

מזכירות ארגון רופאי־המדינה ביתקה את המשא־ומתן עם משרדי האוצר והבריאות על מבצע קיצור התורים, בטענה שאין טעם בהמשך המגעים כל עוד אין האוצר זה מעמדותיו ואינו מוכן לדיון על היקפי ההזמן של המבצע. המזכירות החליטה להתמקד במאבק על הסכם השכר של הרופאים לשנת 1988 וההיערכות לקראת התקשרות עם חברה כלכלית־ציבורית להפעלת מערכת שירותי רפואה נוספים.

אחיות הקהילה יפתחו בצעדים

בעקבות פגישה שקיימו אתמול, עם מנכ"ל ההסתדרות ישראל קיסר ועם יו"ר האגף לאגוד מקצועי חיים הברפלד, החליטו ראשי הסיעות אחיות הקהילה לכנס ביום ה' כינוס ארצי של אחיות קהילה ובו תועלה הצעה לדחות את הצעדים הארגוניים שהן החליטו לנקוט.

ההחלטה באה לאחר שקיסר והברפלד הודיעו, שיפעלו בעניין תביעות האחיות, שלטענתן לא מומשו שנתיים.

צוות מעקב במש' החוץ לפעילות ראשי באש"ף

מאת יקיר צור, סופרו המדיני של „דבר"

משרד החוץ הקים צוות מיוחד כדי לעקוב אחר ההתפתחויות האחרונות באש"ף ההתבטאויות בכירים.

ההחלטה על הקמת הצוות התקבלה לאחר שהתברר כי אש"ף מקיים גישושים מדיניים באירופה, כדי לבדוק את התגובה האפשרית לצעד של הקמת ממשלה גולה והכרזה על מדינה פלשתינית עצמאית. בצוות חברים כחמישה מחברי הנהלת משרד החוץ והוא מקיים מעקב שוטף אחר התבטאויותיהם של ראשי אש"ף ופעילות נציגיהם בבירות האירופיות.

דובר משרד החוץ, ד"ר אלון ליאל, אישר אתמול, בתשובה לשאלת סופר „דבר" את דבר הקמתו של הצוות והוסיף כי הוא הוקם במסגרת הפעילות השוטפת של משרד החוץ, העוקב אחרי אירועים והתפתחויות מדיניות בעולם.

קליעים חדשים לצה"ל בשטחים – מפלאסטיק

מאת סופרו הצבאי של „דבר"

צה"ל הכניס לשימוש בשטחים קליע רובה תחמיש מפלאסטיק, כדי להגביר את אפקט ההרתעה, לאחר שהתברר כי קליעי הגומי אינם יעילים.

תחמישי הפלאסטיק נמצאים בשימוש זה שבועות כספר. הם פותחו בצה"ל במאמץ להוריד את מספר הנפגעים באש חיה.

הקליע מפלאסטיק מאבד ממהירותו אחרי מעוף של 70 מטרים ואיננו הורג. עם זאת הוא יעיל למרחקים ארוכים יותר מקליעי הגומי, ומסוגל להתמודד עם „טווח האבן" של מפירי הסדר.

בקליע משתמשים מפקדים וחיילים שהוסמכו לכך לאחר אימון, ותכליתו פגיעה במארגני הפרות הסדר וההתפרעויות.

צוקר: צעירים קובלים על היעלמות חפציהם

מאת סופר „דבר"

ח"כ דדי צוקר („רצ") מסר אתמול, כי בחודשים האחרונים הגיעו לידיו כמה תלונות על הפרת זכויות עצירים בבתי המעצר המשטרתיים. מדובר בחפצים, כספים ותעודות של עצירי האינתיפאדה.

במקרה האחרון מדובר באמאל לאברי שנעצרה ב־15 באפריל השנה במגרש־הרוסים. העצירה נחקרה (בחדר 4 בידי חוקרת־שוטרת ושמה שרה) ומסרה את תעודת הלידה שלה, רשיון נהיגה וכסף.

כעבור שבועות מספר שוחררה ממעצרה ולמרות בקשותיה לא הושבו לה עד היום תעודותיה ובהן רשיון נהיגה, וכן 200 דולאר, 180 ש"ח ו־80 דינרים במזומן.

המהנדסים במו"מ על צירופם להסכם השכר

מאת סופר „דבר" לענייני עבודה

המזכירויות של הסתדרות המהנדסים, הטכנאים וההנדסאים וכן האקדמאים במדעי החברה והרוח יתכנסו מחרתיים לישיבה משותפת כדי להחליט על המשך צעדיהם. איגודים אלה טרם הצטרפו לחתימה על הסכם השכר בשירות הציבורי, שנחתם ביום ה' שעבר.

ראשי ארגונים אלה עורכים שורת פגישות עם צמרת ההסתדרות ואף פועלים לפגישה עם שר האוצר משה נסים, בנסיון לסיים את הסכסוך. הם מקווים, שמזכ"ל ההסתדרות ישראל קיסר והשר נסים יגיעו עוד לפני יום חמישי להסכמה, שתאפשר את צירוף חתימתם.

صكنا من الاصل

בסמינר בין־לאומי שהתקיים בווינה

נאצים רוצחי ילדים! – קראה כתבת אל־אהרם לעבר הנציגים הישראלים

מאת נתן רועי, סופר "דבר"

וינה (מיוחד ל"דבר"). – בתקרית שבה השתתפו נציגי מצרים וסוריה הוטחו לעבר נציגי ישראל קריאות "נאצים" ו"רוצחי ילדים". התקרית ארעה לפני כמה ימים בסמינר בין־לאומי יוקרתי שהתקיים בוינה בנושא "מדיניות החוץ של ארה"ב".

אל הסמינר, שבראשו עמד מזכיר ההגנה לשעבר של ארה"ב, אליוט ריצ'ארדסון, הגיעו נציגים מכל רחבי העולם, לרבות מזרח אירופה, ומדינות הגוש של הבלתי מזדהות. ממצרים נבחרו לכינוס עיישה עבדל גאפר, הכתבת המדינית של עתון "אל־אהרם", תת־שר ההסברה המצרי, ד"ר עלי ראומי, גנראל וגי סאלאמה, שפרש מהצבא לפני כמה שנים. מאז הגיעה הקבוצה לכינוס היא התרחבה והצטרפו אליה סגן ראש המכון לעיונים אסטראטגיים באוניברסיטת רבת־עמון, ד"ר חוסיין סוגה, ועומר עלי חלאבלב, מאוניברסיטת דמשק. קבוצה זו בחרה להתרחק מהקבוצה הישראלית המצומצמת שמנתה שני נציגים, עתונאי ומרצה מאוניברסיטת באר־שבע שבנגב, ד"ר דוד נווה.

ביום השני של הסמינר, בפגישה שהתקיימה לאחר ההרצאות, התפרצה הכתבת המדינית של "אל־אהרם" אל עבר הישראלים והחלה לצעוק: "אתם רוצחי ילדים. אתם הורגים ערבים, שוחטים ילדים. אתם מתנהגים כמו הנאצים. אם הנציג הלבנוני היה פותח את הפה הייתם שומעים דברים יותר גרועים..."

הנציגים הישראלים החליטו לא להגיב, אך כמה ימים לפני סיום הסמינר התרחשה התפרצות נוספת. במהלכה של שיחת רעים התפרצה הנציגה המצרית והחלה לצעוק בנוכחות כמה מחברי הסמינר: "אתם שוחטים אנשים בסברה ושתילה והתנהגתם כמו נאצים. לכם אין שום זכות דיבור".

לקראת סיום הסמינר החליט צוות המרצים הבכיר לקיים פאנל של ארבעה נציגים, שיגישו את שיחת הסיכום. בצוות זה היו חברים: ד"ר דוד נווה מישראל, נציג מהודו, נציגה מאוסטריה, ונציג מהונגריה. המשלחת, ובראשה כתבת "אל־אהרם", ניגשה אל המנהל בפועל של הסמינר – פרופ' מאק רסטלר מארה"ב, וביקשה ממנו לבטל את השתתפותו של הנציג הישראלי בטענה שאין הוא מייצג את המזרח התיכון. פרופ' רסטלר הודיע כי אין למוצאו של הנציג שום קשר ליצוג והוא נבחר בגלל התבלטות מיוחדת בכינוס ובגלל כישוריו המקצועיים. בתגובה החרימו הנציגים הערבים את הדיון.

בני ההתיישבות

(המשך מעמוד 1)

ואהודה על כל החברים, למרות שעזבה".

ללווייתו של קולר, היום בשעה 17.00 בקריית־שאול, תגיע נציגות גדולה ונכבדה של חברים וקרובים מהגליל.

הניח אשה, גילי, וילדים.

אהוד פלק, בן 32, ממושב מרחביה, הוא בנם של שמחה ועדינה, בני המושב ובן למשפחה הגדולה ביותר במושב מרחביה שליד עפולה. הוא סיים את לימודיו בבית ספר בעפולה והתגייס לקורס טיס של חיל האוויר בו שירת עד לפני ארבע שנים, אז החליט לצאת ללמוד אווירונאוטיקה.

לפני ארבעה חודשים נתבקש על־ידי חיל האוויר לשוב לשירות פעיל ונענה. הוא התגורר בתקופה האחרונה במושב כרמי־יוסף ליד רחובות.

בשבת ביקר אצל הוריו במושב וחברים סיפרו אתמול, כי היה מודאג נוכח הקשיים הכלכליים והחברתיים בהם נתון המושב. לווייתו של אהוד פלק תתקיים היום או מחר. הדבר תלוי בשובו של אחיו השוהה בהשתלמות בארה"ב.

הניח אשה, זהבית, וילדה בת שנתיים.

על אש"ף להחליט

(המשך מעמוד 1)

שלדעתו אין כל סיכוי שארה"ב תכיר בפתרון זה, משום שהוא בעד פתרון שיושג במשא ומתן.

וייצמן: מסר מעורפל

בתגובה על דברי אבו־איאד אמר אתמול יו"ר מטה הבחירות של המערך עזר וייצמן, כי "אבו־אייאד מדבר על החלטה מלפני 40 שנה. הצעותיו באות מתוך לחץ באשמו של חוסיין. מפלגת העבודה, שאינה רוצה בסיפוח, מוכנה לנהל משא־ומתן על בסיס החלטת האו"ם 242 עם מי שיכיר בקיומה ויכריז כי הוא מפסיק פעולות טרור. אין אנו מוכנים לדבר, בכל מקרה, עם מי ששולח אלינו מסרים מעורפלים דרך העתונות, אבל נהיה מוכנים לדבר עם מנהיגות פלשתינית מקומית, שיש לה סמכות ופנייתה לישראל תהיה רשמית".

אש"ף מכין

(המשך מעמוד 1)

שאש"ף מצפה שצרפת, איטליה, גרמניה המערבית ובריטניה יתמכו בהכרזה על הקמת מדינה פלשתינית וממשלה פלשתינית זמנית. לדבריו מקום מושבה של ממשלה פלשתינית גולה עלול להיות בתוניסיה, בעיראק או באלג'יריה.

חבש: לא הכרה

דמשק, (ע"צ). – מנהיג החזית העממית לשחרור פלשתין, ג'ורג' חבש, פירסם אתמול הודעה בדמשק בה נאמר כי "הקמתה של מדינה פלשתינית עצמאית אין פירושה הכרה בישות של האוייב הציוני על אדמת פלשתין".

במערכת

(המשך מעמוד 1)

עוצר הוטל גם על מחנה הפליטים קלנדיה אחרי שנודע על מותו של עטא יוסף עייאד תושב המחנה, בן 21, שהיה עצור במתקן הכליאה בדהריה. מקורות בשטחים מסרו אתמול כי הצעיר התאבד בתלייה ובני משפחתו שקיבלו אישור לקבור אותו בלילה טוענים שעל גופו היו סימני מכות. לבני המשפחה נודע כי קודם שהועבר לצינוק במתקן הכליאה הוא הוכה קשות.

באל־בירה ליד רמאללה נמצאה גופה חרוכה של צעיר בן 16 שרגליו כפותות ללא סימני זיהוי. מקורות ערבים שמסרו על כך הביעו חשש שהוא גופת אחד הצעירים שנעדרו בתקופה האחרונה. [illegible] בין צה"ל למפגינים [illegible] אתמול בבית ג'אלא, בעיירה יעבד, בטובאס ובכפר סילת אל־חרתיה. [illegible] צעירים; עוד נפצע [illegible] מרמאללה, ממחנה הפליטים אל־אמערי.

שניים נפצעו מירי בהפרות עוצר ברצועת עזה

שני צעירים ממחנה הפליטים ג'בליה ברצועת עזה נורו ונפצעו ברגליהם, במהלך פיזור מפירי עוצר שעודדו מהומות במחנה. במקומות אחרים ברצועה היו הפרות סדר קלות של בודדים, שפוזרו במהירות על־ידי כוחות הבטחון.

העוצר הכללי ברצועת עזה נמשך רק במקומות אחדים הוא הופר, ביידוי אבנים, הנפת דגלי פלשתין, הבערת צמיגים וחסימת כבישים. כל הפרות העוצר פוזרו במהירות. במחנה הפליטים ג'בליה ירו חיילי צה"ל במפירי עוצר שהתפרעו ופצעו קל ברגליהם את אחמד מוחמד עבדל האדי ואת ריב עבדאללה אל מקאיד, שניהם בני 25, והם הועברו לטיפול בבית החולים "אל אהלי" בעזה.

רבין והרמטכ"ל ביקרו ברצועה

שר הבטחון יצחק רבין והרמטכ"ל סיירו אתמול ברצועה הסגורה ועמדו מקרוב אחר פעולות מערכת הבטחון. שר הבטחון הדגיש כי ההחלטה על העוצר נתקבלה עוד לפני השלכת בקבוק התבערה שפגע בשבעה תושבים ישראלים מגוש־קטיף. יום העוצר הראשון ברצועה התאפיין במספר מקרים של הפרות־עוצר שכללו בין היתר הבערות צמיגים ויידוי אבנים בצירים מרכזיים. לבד מאלה לא נרשמו ארועים חריגים ברצועה.

תיירים נפגעו מאבנים ליד שער שכם

אוטובוס "אגד", שהסיע תיירים מארה"ב, נרגם אתמול בצהריים באבנים סמוך לשער שכם בירושלים. שלושה נערים נפגעו בראשם ולאחר שקיבלו במקום טיפול מניידת מד"א הועברו לביה"ח "הדסה" עין כרם. מצבם הוגדר קל.

במזרח ירושלים היו אתמול מספר תקריות נוספות: סמוך לסולטן סולימאן נרגם כוח משטרה באבנים. המתפרעים פוזרו בגז וארבעה נעצרו. באירוע זה נפגעו קל שני שוטרים. בכפר סילואן הובער צמיג והונח מחסום אבנים. גם בתקרית זו השתמשה המשטרה בגז מדמיע לפיזור מפירי הסדר.

בחלקה היהודית בבית הקברות בהר הזיתים חוללו 14 מצבות וצויירו עליהן צלבי קרס וסיסמאות.

במחנה הפליטים שעפט הונח מחסום אבנים ומקומיים פינו אותו בפקודת המשטרה.

בנוה אילן ממערב לעיר נשרפו ארבעה דונם עצים וחוקרי מכבי האש קבעו כי מדובר בהצתה בזדון.

אסון בחיל האוויר

(המשך מעמוד 1)

מקורות ערביים מנפת חברון שהיו עדים אמש לתאונת המטוסים מסרו, כי שברי המטוסים פצעו שלוש נערות ערביות ופגעו קשה בעדר כבשים שכ־20 מהם מתו.

★

מטוס האף־15', המיוצר במפעלי 'מקדונל־דגלאס', הוא מטוס־הקרב הטוב בעולם: מטוס דו־מנועי ודו־מושבי זה מסוגל לנסוק לגובה של 30,000 מטר (פי שניים מהאף־16'), ולטוס בכל מזג אוויר במהירות גבוהה פי 2.5 ממהירות הקול.

מטוס זה, המכונה 'איגל' (נשר), שמשקלו ללא מטען הוא כ־14 טונות, מסוגל לשאת 15 טונות של מטען ונשק. האף־15', העולה למעלה מ־40 מיליון דולאר, הוא כיום מטוס־הקרב היקר ביותר הנמצא בשוק.

ישראל, יחד עם סעודיה ויפאן, היא אחת משלוש המדינות שארה"ב מכרה להן מטוסים מדגם זה. בין 1978 ל־1985 סופקו לישראל 51 מטוסים מדגם זה. [illegible] לחמישה מטוסים מדגם זה [illegible] עתה. לאור 'ירוק' מצד הקונגרס האמריקאי, הוא יינתן כמעט בצורה אוטומאטית.

לאחר שישראל נאלצה לגנוז את פרוייקט 'הלביא', הזמינה במאי 1975, מטוסים מדגם 'אף־15', אך גם שמרה לעצמה את האופציה לרכוש בבוא הזמן משלוח נוסף של מטוסי 'אף־15'.

שלד אדם בנחל חדרה

(ע). – שלד אדם נתגלה אתמול באיזור נחל חדרה. השלד נתגלה בעומק מטר וחצי באדמה, כאשר עובדי חברת הכוח בחדרה חפרו במקום להנחת צינורות. משטרת חדרה העבירה את השלד לבדיקה במכון לרפואה משפטית באבו־כביר.

הפטיש

נשיא ארה"ב רונאלד רייגן נושא פטיש יו"ר ענק ומנופף לקהל לאחר הנאום אותו שנשא ערב פתיחת ועידת המפלגה הרפובליקאית בניו־אורלינס. בנאום אמר רייגן לקהל, שאמריקה זקוקה לנשיא בעל אומץ ויושר אישי כג'ורג' בוש. (צילום: א.פ.)

רייגן יוביל היום המתקפה נגד היריבים הדמוקראטים

מאת סופר "דבר" בארה"ב

ניו־אורלינס (מיוחד ל"דבר"). – הנשיא רונאלד רייגן יהיה היום הנואם המרכזי בפתיחת ועידת המפלגה הרפובליקאית בניו־אורלינס. רייגן אמור להוביל את המתקפה נגד היריבים הדמוקראטים, אותם כינה עם בואו לניו־אורלינס: "מאותו עיניים, מסלפי אמת וגנבי רעיונות".

הנשיא רייגן התקבל כאן בהתלהבות רבה על־ידי אלפי צירים ופעילים רפובליקאים. הוא אמר בנאומו, כי אמריקה זקוקה לכוח, לחזון ולעוצמת הרוח של ג'ורג' בוש. רייגן הבטיח להתגייס במלוא כוחו למען סגנו בוש והבטיח לתומכיו כי יטפל אישית בדוקאקיס, המרבה למתוח ביקורת על שמונה שנות כהונתו של רייגן בבית הלבן.

עוזריו של בוש אמרו אמש כי המטרה בוועידת המפלגה היא להעביר את לפיד המנהיגות מידיו של רונאלד רייגן לידי ג'ורג' בוש. בוש, מעודד מסקרי דעת הקהל האחרונים המצביעים על סגירת הפער עם יריבו דוקאקיס, מנסה להשתחרר מהדימוי של פוליטיקאי הססן וחסר מנהיגות. הוא שהה אתמול בוואשינגטון, שם שקד על הכנת נאום ההכתרה שלו, אותו ישא ביום חמישי על בחירת סגנו למירוץ. בוש יגיע היום לניו־אורלינס, רק לאחר שהנשיא רייגן [illegible] את הועידה.

בניו־אורלינס עוסקים הצירים הפעילים ואלפי אנשי התקשורת בהערכות במי יבחר בוש לתפקיד הסגן. ההערכות האחרונות מצביעות על הגדלת סיכוייו של בוב דול לזכות במועמדות, אך איש מן המומחים הפוליטיים אינו מוכן לקבוע בבטחה כי אכן כך יהיה.

לצדו של דול יש מועמדים נוספים שמהם עשוי לבחור בוש את הסגן: ג'ק קמפ מניו־יורק, דניאל קוויל מאינדיאנה ודן אמיצ'י מניו־מקסיקו. בוש יודיע רק ביום חמישי במי בחר לתפקיד הסגן.

בוועידה ישנם הרבה צירים יהודים שאינם מסתירים את שביעות רצונם ממצע המפלגה. "אנחנו, הרפובליקאים, יכולים להציג הרבה יותר לקול היהודי מאשר הדמוקראטים, שבהם מסמל ג'סי ג'קסון את התמיכה במדינה פלשתינית", אמר אחד הצירים היהודים ממדינת ויסקונסין.

מצע המפלגה, הכולל פרק אוהד מאד ביחס לישראל, יאושר על־ידי הצירים מחר וגורם לזקיפות קומה בקרב היהודים המאמינים שג'ורג' בוש יהיה נשיא טוב יותר עבור ישראל.

שלמה זיו – המנהל בפועל ב'ארקיע' במקום פילובסקי

מאת אריה אורה, סופר "דבר"

יו"ר מועצת המנהלים של "ארקיע", שלמה זיו, נטל אמש לידיו את ניהול החברה, עד שימונה לה מנכ"ל חדש במקומו של שמואל פילובסקי, שהגיש את התפטרותו בשל [illegible].

השמועות על ההתפטרות נפוצו זה כבר ואף סופר על קרע גמור בין משפחת בורוביץ', מבעלי המניות, ובין פילובסקי, שמונה לתפקידו לפני שלושה חודשים בלבד. נראה, כי פילובסקי, איש שיווק בעל מיומנות רבה בענף התיירות, ביקש להנהיג שיטות שיווק חדשות. יתר בעלי המניות ביקשו לדבוק בגישות שמרניות יותר ואילצו את המנכ"ל להתפטר.

ידידי פילובסקי מזכירים את חלקו בהתמוטטות "קופל טורס", אם כי הוא פרש מחברת־התיירות שנה ויותר לפני שפשטה את הרגל. אולם עובדות אלה היו ידועות עוד לפני מינויו של פילובסקי ובכל הידוע לא השתנה מאז דבר. כונס הנכסים הרשמי, עו"ד עמרם בלום, אמר ערב המינוי, כי קרא את תיק "קופל טורס" ולא מצא בו כל עילה למנוע את בחירתו של פילובסקי למנכ"ל "ארקיע".

אמש כבר החלו ניחושים מי ינהל את "ארקיע". לאחד המועמדים העיקריים נחשב חיים חכם, המנהל כיום את חברת הבת של "אל־על" תש"ת. לחכם, לשעבר יועצו של יגאל הורביץ בזמן שהיה שר־האוצר ואחר כך מתאם הפעולות לפיתוח הגליל, נסיון ניהולי רב, בין היתר בענף התיירות. עם מינויו למנכ"ל תש"ת עלתה החברה על פסים רווחיים והתרומה אשתקד 3 מיליון דולר לרווחי "אל־על". חכם עשוי לזכות בתמיכת שר־התחבורה חיים קורפו.

שביעות רצון באוצר ותסיסה ב'אגד' על צעדי ההתייעלות

מאת אריה אורה, סופר "דבר"

בעוד שבמשרד־האוצר מביעים בחיוב על צעדי הייעול ב"אגד", מעמיקה התסיסה הפנימית בקואופרטיב. בהקשר זה נודע אתמול, כי גם יו"ר ההנהלה, ח"כ שלמה עמר, נמנה עם מבקרי הצעדים שאושרו שלשום.

דובר משרד־האוצר יצחק פינברג אמר אמש בתשובה על שאלת סופר "דבר", כי "הדברים הללו אינם מתרחשים בוואקום. אנו מברכים על מגמת הייעול המתגברת באחרונה במשק. יש לכך השלכות חיוביות ביותר על המערכת כולה".

לסופר "דבר" נודע אתמול, כי ח"כ עמר כמעט הביא להפלת מזכירות הקואופרטיב בישיבת ההנהלה, שדנה שלשום בערב בצעדי הייעול. עמר תקף במלים בוטות את הצעות המזכירות ודבריו היו עלולים להפיל אותן בהצבעה. לבסוף שכנע ח"כ עמר להצביע בעד ההצעות כדי למנוע משבר ואליו הצטרפו יתר חברי ההנהלה.

מקורות באופוזיציה הפנימית של "אגד" מוקיעים את ראשי ההנהלה שזכו בנצחון מוחץ בבחירות הפנימיות לפני כחמישה חודשים, כאשר אמרו שמעולם לא היה מצבו של הקואופרטיב טוב כמו השנה. פעילי האופוזיציה התריעו כבר במהלך מסע הבחירות, כי המצב גרוע מכפי שהציגו אותו ראשי הסיעה השלטת, בראשותם של יו"ר המזכירות שלמה לוין ויו"ר ההנהלה ח"כ שלמה עמר. התסיסה קשה במיוחד בשל העלאת מחירי הארוחות ובשל כמה צעדים אחרים המטילים עומס כבד על הנהגים. בתגובה על הארכת שבוע העבודה ב־18 דקות מרגישים באופוזיציה, כי ערב הבחירות הפנימיות בתחילת השנה הבטיחה ההנהלה את שבוע העבודה בחצי שעה.

לסופר "דבר" נודע, כי ההחלטה להאריך את שבוע העבודה באה מתוך היענות לתביעת משרד־האוצר להגיע לפחות לשבוע עבודה בן 42.5 שעות.

עוד דורש משרד־האוצר להעביר את תשלום שכרם של חברי "אגד" מתחילת החודש לסופו. כיום מקבלים החברים את שכרם מראש, בעוד שכל יתר העובדים במשק מקבלים את שכרם בדיעבד.

תביעה נוספת של משרד־האוצר, שכבר הולכת להתבצע, היא הפרדה גמורה של פעילות "אגד־תיור" מן הפעילות הקשורה בתחבורה הציבורית.

במגעים האחרונים בין ראשי הקואופרטיב ואנשי האוצר נסוג "אגד" מהצעתו לוותר על הסובסידיה תמורת הזכות לנהל את ענייניו על בסיס כלכלי. עלפי ההצעה יועלו מחירי הנסיעה העירונית מ־70 אגורות ל־1 ש"ח ואילו הנסיעות בקווים בין־עירוניים רווחיים יוזלו.

במשרד־התחבורה יבחנו ביומיים הקרובים את החלטות "אגד" במגמה לבטל צעדים שיש בהם כדי לסכן את שלום הנוסעים או להרע במידה ניכרת את איכות השירות. גורמים ממשלתיים סבורים, כי על "אגד" לבטל את חריגת השכר לחבריו ולממש נכסים של חברות הבת במקום צעדים העלולים לסכן בטיחות הנסיעה והשירות לנוסע.

היועץ 'רובינשטיין' – כוכבן של בדיחות גורבצ'וב במז"־אירופה

מאת נתן רועי, סופר "דבר"

וינה (מיוחד ל"דבר"). – שליט ברה"מ מיכאיל גורבצ'וב מתמודד בחודשים האחרונים עם בדיחות מתגברות במזרח־אירופה לערער את משטרו.

פקיד סובייטי בכיר המשרת במשלחת הסובייטית באוסטריה סיפר בשיחה עם סופר "דבר" על אחת השיטות לערעור המשטר: הפצה של בדיחות אנטישמיות, שכוונתן להסביר את הסיבות ל"כשלונותיו". אחת הבדיחות עוסקת באחד רובינשטיין, יועץ יהודי, המוביל את גורבצ'וב באף. כשהוא נשאל מדוע שמו איננו מופיע ברשימת היועצים, הוא עונה: "האם אתה חושב שאני צריך לתת את שמי ליד שמות כאלה..."

הפקיד מסר, כי בחודשים האחרונים גדלה הפופולאריות של האיש מספר שניים בהיררכיה הרוסית, איגור ליגאצ'ב, בעיקר בקרב המחנה השמרני של המפלגה הקומוניסטית והסימנים לכך היה ניתן למצוא בוועידת המפלגה הקומוניסטית האחרונה, שבה נשמעו מחיאות כפיים עזות במיוחד כשליגאצ'ב דיבר.

הפקיד התייחס בין היתר ליחסי ברה"מ והגרורותיה עם מדינות המזרח התיכון. לדבריו, הבעיה הקשה ביותר כעת היא בעייתה של סוריה. [illegible]

נהרסו מבני בדווים בנגב

מאת אמיר רוזנבליט ומוחמד חלילה, סופרי "דבר"

במבצע שערכו במשטרת מרחב הנגב אשכול אתמול מבצע הריסת מבנים בלתי־חוקיים שהוקמו בידי בדווים בעיירה שגב שלום בנגב. ההריסה בוצעה על־ידי צו הריסה מינהלי מטעם הוועדה המחוזית לתכנון ולבנייה במחוז הדרום.

מדובר בשנים לא מאוכלסים, שבנו שתי משפחות משבט אל־אטרש. באיזור זה הוצאו שבעה צוי הריסה, אולם חמישה מהבתים שהוקמו בלא רשיון נהרסו בידי הבעלים עצמם.

בתחילה השביתה במחאה המועצה המקומית טייבה שבמשולש דחתה לסוף החודש את השביתה הכללית שעמדה לקיים בבוקר היום, במחאה על צוי ההריסה.

[illegible]

הפסדי תדיראן בשנים 84–87 130 מיליון ד'

מאת סופר "דבר" לענייני עבודה

הפסדי קונצרן "תדיראן" בשנים 1984–1987 הגיעו לסך של 130 מיליון דולאר – אמר אתמול מנכ"ל "תדיראן" [illegible] שפירא לחבר הכנסת דן כהן, המשמש גם יו"ר סיעת [illegible] בהסתדרות והפועל למציאת פתרון בסכסוך המתמשך בין נציגות העובדים לבין ההנהלה.

מפלגת העבודה מאמצת

(המשך מעמוד 1)

הפלשתינים או עם נציגים מוסכמים של תושבי השטחים, גם אם ירדן לא תשתתף במשא־ומתן".

סעיף זה אינו סותר את הסעיף הקובע ש"ממשלה בראשות המערך תחדש, בעדיפות ראשונה, את יוזמת ההידברות עם ירדן, בשותפות עם נציגות פלשתינית, כדי להגיע לשלום בגבול המזרחי ולישוב הבעיה הפלשתינית".

ההצעה היתה, כאמור, של משה שחל ואבן הביע את תמיכתו בו. יוסי ביילין התנגד לשכנוע המשתתפים לאמץ את הנוסח, בציינו את מצע מפלגת העבודה משנת 1981, שנוסח בידי ישראל גלילי. כבר אז דובר על נכונות המערך "לבוא בדברים עם אישים וגורמים פלשתינים אשר יכירו בישראל וישללו את שיטת הטרור", ולכן, אמר ביילין, יש להוסיף את החלטות מועצת הבטחון 242 ו־338. יתר על כן, במצע של המערך לקראת בחירות 1981 דובר על הנכונות לשאת ולתת "עם נציגים מוסכמים של תושבי יהודה, שומרון ועזה על מימוש האוטונומיה, גם אם ירדן לא תשתתף במשא־ומתן" ולכן יכול היה ביילין לשכנע בקלות את עמיתיו שאחרי צעדי חוסיין יש תוקף רב יותר לקביעה על נכונות לשאת ולתת עם פלשתינים מוסכמים.

בנוסח המצע שהתקבל אתמול לא מדובר עוד על אוטונומיה. "האוטונומיה היא אחד הפתרונות האפשריים", אמר ביילין ל"דבר", "אבל בניגוד לחלום של הליכוד, האוטונומיה אינה יכולה להיות פתרון קבע וגם לא הפתרון היחיד להסדרי־ביניים שיהיו בהם".

מלבד השינוי הגדול בפרק הדן ב"מדיניות ישראל לשלום עם ירדן והפלשתינים" דן המצע בהרחבה גם במדיניות הבטחון של המערך ונאמר בו, ש"מפלגת העבודה תומכת במדיניות שר הבטחון יצחק רבין להשבת הסדר על כנו, להפסקת האלימות והנסיונות לשבש את מהלך החיים התקין של תושבי ישראל והשטחים".

עוד מדגיש נוסח המצע לא אחת את הרכבת ביוזמותיו של שמעון פרס, במערכותיו של שר החוץ, והוא מגנה את הליכוד על כי סיכל את יוזמת השלום של פרס. במצע כלולים גם הסעיפים הקבועים, שישראל לא תישא ותיתן עם אש"ף ותתנגד להקמת מדינה פלשתינית. לצד אלה יש סעיפים על הפסקת ההתנחלויות באזורים צפופי אוכלוסיה פלשתינית ביש"ע והפסקת ההשקעות באזורים אלה וכן התחייבות לא להחיל את החוק הישראלי ביש"ע.

"המערך ממשיך לעמוד בשאלה בבירור מה"ס 'שלום עכשיו'" – כך הגיב אתמול מטה הבחירות של הליכוד על הגמשת מצעה של מפלגת העבודה.

נוסעת מתה במטוס אל־על למונטריאול

מאת אריה אורה, סופר "דבר"

אזרחית אמריקאית בת 66 שלקתה בהתקף־לב במטוס "אל־על" בדרך מנמל בן־גוריון למונטריאול, נפטרה אתמול.

הישישה, [illegible] בגמר ביקורה בארץ, חשה ברע בהמראה של [illegible] למונטריאול. [illegible]

חוק התכנון והבניה, תשכ"ה – 1965

מרחב תכנון מקומי עמק חפר

הודעה בדבר אישור שינוי תכנית מפורטת

נמסרת בזה הודעה בהתאם לסעיף 117 לחוק התכנון והבניה, תשכ"ה–1965, כי הועדה המחוזית לתכנון ולבניה, מחוז המרכז, אישרה, באישור שר הפנים, שינוי תכנית מפורטת הנקרא: שינוי תכנית מפורטת מס' עח/1/59.

ואלה השטחים הכלולים בשינוי התכנית: גוש 8351 חלקה 24, גוש 8228, חלק מחלקה 27.

עיקרי הוראות שינוי התכנית: שינוי ייעוד מאיזור חקלאי לאיזור מגורים, מבנים ציבוריים, [illegible] על פי תכנית מתאר עח/200 [illegible].

ההודעה על הפקדת שינוי התכנית יחד עם התשריט המצורף אליו, פורסמה בילקוט הפרסומים מס' 3479 מיום 10.9.87 ובעיתון בוקר "הארץ" מתאריך 23.8.87 ובעיתון ערב "ידיעות" מתאריך 23.8.87 בשפה העברית ובעיתון בוקר "דבר" מתאריך 23.8.87.

שינוי התכנית האמור בצורה שבה אישרה הועדה המחוזית, ביחד עם התשריט המצורף אליה, הופקד במשרדי הועדה המחוזית האמורה וכן במשרדי הועדה המקומית לתכנון ובניה וכל המעוניין רשאי לעיין בו, ללא תשלום, בימים ובשעות שהמשרדים האמורים פתוחים לקהל.

יו"ר הועדה המחוזית לתכנון ובניה מחוז המרכז

31.5.1988

מדינת ישראל

מרחב תכנון מקומי יזרעאלים

הודעה בדבר הפקדת שינוי תכנית מפורטת

נמסרת בזה הודעה, בהתאם לסעיף 89 לחוק התכנון והבניה, תשכ"ה – 1965, כי במשרדי הועדה המחוזית לתכנון ולבנייה, מחוז הצפון ובמשרדי הועדה המקומית לתכנון ולבניה – יזרעאלים שבתל־עדשים, מופקד שינוי תכנית מפורטת הנקראת תוכנית מפורטת מס' 5461 שינוי לתכנית מפורטת מס' 3750 – מפעלים תרבותיים וחינוכיים עמק יזרעאל. ביחד עם התשריט המצורף אליו.

ואלה הם השטחים הכלולים בתוכנית: גוש 16839 חלקה 36 (ארעית).

עיקרי מטרת שינוי התכנית: יעוד שטח למבנים המשמשים למפעלים תרבותיים וחנוכיים ושרותים מנהליים של ישובי המועצה האזורית עמק יזרעאל, סלילת כבישים ושטחים לחניה.

כל המעוניין בשינוי התכנית רשאי לעיין בו ללא תשלום בימים ובשעות שהמשרדים האמורים פתוחים לקהל. כל המעוניין בקרקע או בכל פרט תכנוני הרואה את עצמו נפגע על ידי שינוי התכנית וכן מהנדס הועדה המקומית במרחב התכנון שלה כלול בתחום התוכנית או גובל אותו, רשאי תוך חודשיים מיום פרסום של הודעה זו ברשומות להגיש התנגדות לשינוי התכנית במשרדי הועדה המקומית האמורה.

את ההתנגדות יש להגיש בכתב בפרוט הנמקה בליווי תצהיר חתום על ידי עו"ד המאמת את העובדות עליהן היא מתבססת.

עמרם קלעג'י
יו"ר הועדה המחוזית
לתכנון ולבניה – צפון

תאריך: כ"א באב התשמ"ח
4.8.1988

הועדה המקומית לתכנון ולבניה

נתניה

ניתנת בזה הודעה כי לועדה הוגשה בקשה לאישור תוספת/בניית מגורים לבית על מגרש 114 בגוש 8284 רח' גליקסון מס' 30 בחריגות: 6% הקלה באחוזי הבניה, 0.40 מ' הקלה בקווי בנין צדדיים, 0.80 מ' בקיר אטום – קו בנין צדדי. ת.ב. 4425.

את התכנית ניתן לראות במשרדי הועדה.

התנגדויות אפשר להגיש תוך שבועיים מיום פרסום מודעה זו.

י. אלרואי, יו"ר הועדה המקומית

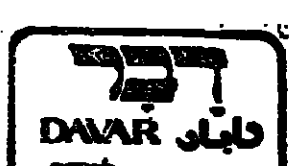

אגף הארגון ומועצות הפועלים

יו"ר האגף, מזכירי מועצות הפועלים ועובדי האגף

אבלים על מותו ללא עת של

דוד מסיקה ז"ל

מזכיר מועצת פועלי ירוחם

אזכרה

במלאת שנה לפטירת יקירנו

פנחס אקרלינג ז"ל

נעלה לקברו ביום חמישי, ה' באלול תשמ"ח (18.8.88), בשעה 16.30 בבית העלמין "הדרום" בגבול חולון־בת־ים. נפגשים ליד השער הראשי.

אוטובוס ייצא בשעה 15.45 מדרך השלום 129, תל־אביב.

המשפחה

השתתפותנו העמוקה בצער חברינו

אלימלך גרי וב"ב

במות הרעיה, האם והסבתא

חברתנו היקרה

פנינה ז"ל

חניכת גורדוניה, אצילת נפש וחלוצה לאורך כל הדרך.

מי יתן ולא עוד דאבה.

החברים: דינה ואברהם גבעוני, שושנה ושמעון רוזן, [illegible] ומשה כרמון, רבקה ושלמה גרונר, מרגה הורביץ, לאה גרינברג, אסתר לוינסון, יהודה [illegible], הלה ויוסף גליק, עליזה ובתיה יזרעאלי.

עם המשפחה

ועם בית עין־חרוד

באבל על מות

זרבבל גלעד

חברים בגברעם

למשפחת גלעד ולקיבוץ עין חרוד

אתכם באבל על מותו של המשורר

זרובבל גלעד

נאמן ביתנו, ידידו של קורצ'אק

בית לוחמי הגיטאות

והאגודה ע"ש קורצ'אק בישראל

בצער רב אנו מודיעים על מותו של

דב (ברני) מרכס ז"ל

ההלוויה התקיימה אתמול יום שני ב' באלול תשמ"ח 15.8.88

בקבוץ כפר הנשיא

בית כפר הנשיא

דבר

DAVAR

מאוחד עם למרחב

העורכת חנה זמר

משנה לעורך דוד פדהצור

מזכיר המערכת ד"ר יורם פרי

המו"ל – "דבר" בע"מ

נדפס בדפוס "דבר" בע"מ

המערכת והמנהלה תל־אביב

רח' שינקין 45, ת"ד 199

מיקוד 61001

טלפון 286141

מחלקת המודעות

טלפונים ישירים

286156, 281860, 298032

סניפים:

ת"א, בית "דבר" רח' שינקין 45

טלפון 286141, מיקוד 65233

ירושלים:

המערכת: רח' המלך ג'ורג' 16

בית מאזיה קומה ג'

טלפון 242203, ת.ד. 94229

חיפה: רח' הנביאים 27

טלפונים 642111־3, ת.ד. 33106

לשבור את הקיפאון

צעירי מפלגת העבודה הפגינו אתמול בתל־אביב עם בלוקים של קרח בטיסמה: 'הקיפאון המדיני אסון לאומי'. (צילום: ישראל סימיונסקי)

בחירות 88 ○ בחירות 88 ○ בחירות 88

בהכרזת מגבית חירום – פתחה מפ"ם מערכת הבחירות לכנסת

מאת עליזה ולך, סופרת „דבר" לענייני מפלגות

בהודעה על מגבית חירום, שבראשה יעמוד ויקטור שם־טוב, פתחה אתמול מפ"ם רשמית את מערכת הבחירות שלה, בכינוס צנוע של מרכז המפלגה באולם „צוותא" בתל־אביב. „לא הובטחו עדיין המשאבים הכספיים להבטחת הפעלת הפוטנציאל האנושי", נימק שם־טוב את הצורך במגבית החירום וקרא לכל החברים „לשלוח צ'ק ביד רחבה, ללא דיחוי, בתוך חודש". לדבריו, „המגבית בעיר תהיה כמו נייר־לקמוס למפ"ם".

„אני חושב שנוכל לשבור את הבחור, שעברה של המפלגה באבקיה במשך השנים עם הוהמה בקביעת ריאגנוות ופרוגנוזות מוכיחים שמפ"ם צדקה יותר ממפלגות אחרות. „אנחנו השאיפה להבטיע שהמצביע יקיש מהעבר על ההווה", הדגיש שם־טוב וציין את נסיונו של „רצ" המעריך לסלק את מפ"ם מהכנסת, אם הוא מפרש נכון את „הסכם העודפים המתפיר בין שתיהן".

ח"כ יאיר צבן, שיעמוד בראש הרשימה לכנסת השתים־עשרה הבהיר, שהמערכה היא „קודם כל נגד הימין ושותפיו. זו מערכה שיש בה כמיהה שלא תקום, חס וחלילה, ממשלת ימין ושלא תקום שוב ממשלת אחדות לאומית". צבן תקף בחריפות את אסימטתה ועיוורונה של הנהגת המדינה שהיא „חורת כל אחריות לאומית". „שמיר והליכוד לא ישקטו עד שאש"ף יזכיה יום יום ושבוע שבוע את דבקותו באמנה הפלשתינית", ליגלג. „גם אם כל חברי הנהגת אש"ף יעברו גיור כהלכה וכולם כאחד יגישו בקשה להצטרף להסתדרות הציונית, שמיר ומפלגתו יסרבו לדבר אתם, כי פירוש הדבר „יהודים".

המערכה נגד הליכוד אינה היעד היחיד של מפ"ם, הבהיר צבן הגריגים, שמפ"ם לא תשמש לעצה שלא לתקוף את מפלגת העבודה, כדי להבליט את ההבדל בין המסרים המדיניים והחברתיים־כלכליים. מפ"ם תאמר למפלגת העבודה: „אתם הגעתם לעמדות של מפ"ם, אבל לאט כל כך ומאוחר כל כך".

77 יום לבחירות

דור ההמשך של הליברלים ינסה לעכב האיחוד

מאת עליזה ולך, סופרת „דבר" לענייני מפלגות

„דור ההמשך" במפלגה הליברלית החליט אתמול לתבוע את כינוס המועצה הארצית של המפלגה לפני מועד ועידת היסוד של איחוד הליכוד, לשם קביעת אישום המוסדות המשותפים וקביעת מתכונת הצירוף של הליברלים למרכז המשותף.

כינוס היסוד של תנועת הליכוד נקבע ל־25 באוגוסט.

„דור ההמשך" תומך באיחוד עם „חירות" אך מתנגד ליישומו החפוז לפני שתובטח שמירת יחסי־הכוחות במפלגה הליברלית גם אחרי המיזוג. כדי להבטיח את כינוס המועצה בזמנו כבר הוחל בהחתמת חברים, כדי להגיע למכסה הדרושה לשם הגשת הפנייה. בכינוס של „דור ההמשך" היו שהתריעו, כי אם לא תנהג הנהגת המפלגה הליברלית כדרישת „דור ההמשך", יפנו לבית־משפט.

הליכוד מארגן מבצע סיורים בשטחים

מאת עליזה ולך, סופרת „דבר" לענייני מפלגות

הליכוד מתכוון לארגן בקרוב מבצע רב־היקף, „מבצע חיים", כדי להמחיש את הסכנה למדינה בחזרה לגבולות 1967. המבצע יהיה דומה למבצע „אנחנו על המפה", שאירגן הליכוד במערכת הבחירות הקודמת, ויוקדש לסיורים ביו"ש. האחראי למבצע יהיה ישראל כץ, שהיה עוזרו של השר שרון עד לאחרונה.

הליכוד שכר את חברת ההפקות של יגאל בשן, חתנו של יעקב מרידור, להפקת תשדירי הרדיו שלו.

ורבין מנתק את הקשר ל'עבודה' ברמת־השרון

מאת סופר „דבר"

ראש המועצה המקומית רמת־השרון משה ורבין, הודיע שלשום כי הוא מפסיק כל קשר עם סיעת מפלגת העבודה ברשות המקומית. זאת, על רקע מאבקי הכח בסניף המפלגה במקום. ורבין, המשמש ראש מועצה מטעם העבודה מאז 1984, הודח למעשה בבחירות פנימיות בסניף המפלגה, שבהן נבחר אפרים חירם (פיתוסקה) כמועמד לראשות המועצה.

ורבין, ששלח מכתב ליו"ר „העבודה" שמעון פרס הודיע, כי אינו עוזב את המפלגה או את סניף המפלגה ויעשה כל הנדרש לסייע למפלגה בבחירות לכנסת ולמועצה המקומית. אולם „אם לא תחזור השפיות התרבות הפוליטית לפעילות המפלגה ברמת־השרון", הוא שומר לעצמו את הזכות להתעמוד שנית לתפקיד „בברכת המפלגה".

רפול מזמין אלופי המערך לעימות פומבי

בעקבות פרסום „מסמך האלופים" של המערך, שאחד ממכריו הוא, שאפשר לסגת משטחי יהודה ושומרון בלי לפגוע בביטחון, קרא רב־אלוף (מיל.) רפאל (רפול) איתן, יו"ר „צומת", לעימות פומבי בינו ובין אלופי המערך בנושא הסכנות הקיומיות הכרוכות בנסיגת ישראל מאזורים אלה.

השרים והח"כים של 'העבודה' לבקעת הירדן

מאת שמעון חיים, סופר „דבר" בעמק

שרי מפלגת העבודה וחברי הכנסת היוצאת והבאה, יבקרו בשבוע הבא בבקעת הירדן, במסגרת מבצע ביקורים בחבלי ארץ בעייתיים לקראת הבחירות.

הביקור בבקעה יכלול, בין השאר, ביקור בישובים ופגישה עם תושבים, ביקור במוצב ותצפית על הפיתוח הירדני מעבר השני של הגבול, וכן סקירה על הביטחון של תוכנית אלון בשטח בקעת הירדן, שיביא מיכה גולדמן, ראש מועצת כפר תבור. משלחת העבודה תעמוד מקרוב גם על הקשיים הכלכליים ועל היחסים בין התושבים היהודים לערבים באיזור.

בשבוע הבא יפתח יו"ר המפלגה שמעון פרס את מבצע הסיורים. הביקורים בחופים ובאתרי הנופש בצפון.

דבר של היום הוא דבר חדש

מתיישבי גוש קטיף תובעים לגלח 50 מטר בצדי הכבישים ברצועה

זעם על הפיגוע בישובי המתנחלים • הוטב מצבם של שלושת הפצועים

שיפור במצב הפצועים

סמדר קרמר, מנפגעי הפיגוע במתיישבי גוש קטיף, במרכז הרפואי 'שיבא' בתל־השומר. (צילום: ישראל סימיונסקי)

מאת דני צדקוני, סופר „דבר" בדרום

מתיישבי גוש קטיף דורשים, שצה"ל „יגלח" את צדי צירי התנועה ברצועה, ברוחב של 50 מטר בכל צד. דרישתם הועברה לשר הביטחון יצחק רבין, על מנת שהדבר יבוצע בתוך הבי"ר למנוע פיגועים נוספים. הפרדס שממנו הושלך בקבוק התבערה נעקר עוד שלשום.

בעקבות המקרה התכנסו אתמול בנווה־דקלים נציגי הישובים בגוש, רכזי הבטחון, חברי מועצת חוף־עזה לדיון במצב. בחלק מהפגישה השתתף מפקד כוחות צה"ל ברצועה, תא"ל צבי פולג (פרקש), שסקר בפניהם את פעילות צה"ל לאחר המקרה. הנוכחים הביעו בפניו את הערכתם לפעילות זו. הם החליטו להקים ועדת מעקב, שתבדוק את מימוש הבטחות גורמי־הביטחון בשטח. הכנס קורא לממשלת ישראל לגלות נחישות באכיפת שלטון החוק ברצועה על כל תושביה, לחזק את ההתיישבות היהודית בה ועוד.

אתמול הגיעו לקייטנה בגוש 200 ילדים מקבוץ לביא בגליל ושני אוטובוסים עם מטיילים ישראליים. במלון „חוף קטיף" נמסר על תפוסה מלאה ואפילו על הרשמת־יתר, לאחר תקופת שפל ארוכה, הסגר על הרצועה אינו חל על תושבי גוש קטיף, ועל אורחיהם.

זעם בישובי המתנחלים

(ע).– בישובי המתנחלים ביהודה ושומרון שורר זעם רב בעקבות הפיגוע בגוש קטיף.

באלפי־מנשה, הישוב ששכל את עפרה ועדי מוזס ז"ל בפיגוע דומה בצומת חבלה, אמרו אתמול תושבים: „יהודים הגרים במדינתם צריכים להרגיש בטוחים. מתפקידם של ראשי המדינה להבטיח זאת. לא יתכן להניח לשוב לשבש את החיים הסדירים. כוחות הבטחון צריכים לאפשר לאזרחים להגן על עצמם, או להבטיח את שלומם בדרכים נוספות".

אורי אריאל, מזכיר מועצת יש"ע, דורש מהממשלה „להגדיל מפעולות סטאטיסטיקה יבשות ולפעול למיגור הטרור. „יש לפגוע בראשי המתכלים בארץ ולגרש אנשים כפייסל חוסייני וחבריו". עוד אמר אריאל, כי תשובת אזרחי יהודה, שומרון ורצועת עזה תתבטא בישוב מאסיבי בשטח.

הרב לוינגר קרא „לפטר את שר הביטחון".

אליקים העצני מועמד התחיה לכנסת וראש מועצת קרית־ארבע אמר, כי שמיר, פרס ורבין מרמים את הציבור בהטלת עונשים סביבתיים עקרים, והפוגעים בחפים מפשע. לדבריו, יש לפגוע בראשי המרידה התכליתית שבדרך.

שיפור במצב הפצועים

שיפור נוסף חל במצבם של שלושת פצועי הפיגוע. סמדר קרמר, בת 30, ובתה אפרת, בת 11 וחצי, מאושפזות במצב קל יחסית. עוד שני ילדים – איתי ומיכל אלתור יצאו את בית החולים „שיבא" לבתיהם. הפעוט מתן נתון עדיין להשגחה, במחלקת טיפול נמרץ, למניעת סיבוכים.

מהנהלת בית החולים „שיבא" נמסר, כי פציעתו „בינונית". הוא נכווה בפלג גופו העליון כוויות מדרגה שניה. לבת המשפחה אפרת נימסר אתמול, כי היא יכולה לצאת את בית־החולים, אך היא העדיפה להישאר ליד אמה, במחלקה לפלסטיקה.

האם הכווייה סמדר שרויה במצב רוח טוב. הרופאים הבטיחו לה, כי עד מהר תתראה עם בנה, מתן.

את סמדר ובתה ביקר אתמול בבוקר אביבי מוזס, ששכל את אשתו עפרה ואת בנו טל בן החמש בצומת חבלה לפני שנה וחצי. מוזס, חבוש עדיין בידיו וצלקות הפיגוע ניכרות היטב בפניו, עודד את הפצועות וסיפר להן על ניסיונו האישי המר: „כשזה קרה היה נדמה לי, שזה חלום רע ולא יותר. ועד היום נדמה לי, שעפרה וטל נסעו לטיול ארוך לחו"ל ועוד ישובו". הודיתה של סמדר, שבאה לבקרה, פרצה בבכי. מוזס אמר לה: „תבכי, תבכי. זה טוב לבכות. גם אני בוכה כל יום. בהתחלה האחיות ציוו עלי לבכות, כי זה משחרר".

לא נשוב לדון על הסדר החובות אומרים 22 הישובים במעלה יוסף

ישובי הגולן שמעו הבטחות שמיר – אך לא יפרקו מטה החירום

מטה החירום לא יפורק

ראש המועצה האזורית גולן, יהודה וולמן (משמאל) וראש מועצת קצרין סמי ברלב בפגישתם עם ראש הממשלה יצחק שמיר. (צילום: יצחק הררי)

מאת [illegible] ושמעון וייס, סופרי „דבר"

22 הישובים של המועצה האזורית מעלה־יוסף אינם מתכוונים לחזור ולשאת ולתת עם נציגי מינהלת ההסדר על הסדר חובות המושבים, המגיעים ביום לכ־68 מיליון ש"ח, ביוזן שהמועצה הארצית של המינהלה דוחה את הצעת מושבי מעלה־יוסף.

„כבר התרגלנו לפשיטות ולעיקולים", אמר אתמול יעקב יעקב ראש המועצה האזורית מעלה־יוסף לסופר „דבר" והוסיף: „בזה כבר לא יפחידו אותנו. בשנה האחרונה התריעו נציגי בנק הפועלים ובנק לאומי רכוש במספר מושבים שלנו. להערכתנו, כבר אין מה לעקל אצלנו".

יעקב יעקב טוען, כי כבר לפני חודשים מספר גיבש הצעה מסודרת ושלח אותה לראש הממשלה יצחק שמיר, לממלא מקומו שמעון פרס, לשרים חברי הוועדה לישובי קו העימות ולמינהלת ההסדר בנפרד. על־פי הצעתו מוכנים מושבי מעלה־יוסף לשלם שליש מהחוב שצברו ארגון הקניות המושבים, נכון לדצמבר 1986. בשליש נוסף מהחוב צריכה הממשלה להכיר ואילו בשליש הנותר אין המושבים מכירים. „כי הבנקים הרוויחו מספיק כספים גם על גבי המושבים" – טוען יעקב.

לדבריו, גם על־פי הצעתו תיאלץ כל משפחה לפרוע חובות בסך כ־500 ש"ח בחודש. „זה נטל כבד על המושבים, שהרי ייאלצו לפרוע חוב במשך 20 שנה. יותר מזה אי אפשר לקחת מאיתנו" מטעים יעקב.

בעיית ישובי הגולן

ראש הממשלה יצחק שמיר הבטיח אתמול לנציגי המתיישבים בגולן לפעול מיד לפתרון הבעיות הקשורות במנהלת ההסדר ו„לדחוף קדימה" את כל נושא פתרון מצוקת הישובים בגולן. שמיר הבטיח למתיישבים, כי ישוחח בנושא עם שר האוצר ועד סוף השבוע תחדש פעולת מינהלת הסדר החובות.

נציגי הישובים בגולן, יהודה וולמן ראש המועצה האזורית גולן ושמואל בר־לב, ראש מועצת קצרין, קבלו בפני ראש הממשלה על הקשיים ועל התעלמות שר האוצר והבנקים מהתחייבויותיהם, כפי שסוכמו במסגרת הסדר החובות. ראשי הישובים דיווחו על האווירה הקשה בישובים ועל „רוח הקרב" השוררת בקרב התושבים.

7 כנופיות בדווים פעלו כשנתיים ברחבי הארץ וגנבו 67 כלי־רכב

סוף הדרך

שניים מתוך כ־70 כלי־רכב שנגנבו והוצתו בידי כנופיות הבדווים. (צילום: אמיר רוזנבליט)

מאת אמיר רוזנבליט, סופר „דבר"

משטרת מרחב הנגב חשפה שבע כנופיות בדווים, שעל־פי החשד גנבו בשנתיים האחרונות 67 כלי־רכב חדישים ברחבי הארץ, מחיפה בצפון ועד אילת בדרום.

הכנופיות, שכל אחת פעלה בנפרד, פעלו באורח דומה לאחר גניבתו הועבר הרכב לאיזור־המחיה של הכנופיה בנגב, פורק ושלדתו הוצתה. החלקים המפורקים נמכרו לאנשים, שזהות חלקם ידועה למשטרה. עד כה נעצרו 13 חשודים בני 17–22, מהשבטים אבו־רקיק, אל־אטרש, אל־עאצם, אבו־עולד ואל־גבגעא, ונגד רובם הוגשו כתבי אישום. בידי המשטרה מידע על חשודים נוספים משבטים אחרים, שייעצרו רק לאחר שיושלם הליך הגשת כתבי־האישום.

לאחר שבמשטרת מרחב הנגב הצטברו עשרות תלונות על הצתת כלי־רכב גנובים באיזור, מונה צוות חקירה מיוחד (צח"מ) ובראשו ראש מפלג החקירות המרחבי, פקד משה דאהן. הצח"מ, שהסתייע במאגר המודיעין המרחבי ובמשטרת עוד, בפיקודו של מפקד התנועה, רב־פקד פיני יחזקאלי, עלה על עקבותיהן של הכנופיות ולאחר שהושלמה החקירה המאומצת נעצרו כל חוליה.

פאהד יבקר במצרים ואח"כ בצפון אפריקה

מאת דן אבידן, סופר „דבר" לענייני ערבים

פאהד מלך סעודיה יבקר במצרים ב־28 באוגוסט, ואחר־כך ייצא לביקור ממלכתי בתוניסיה. כמו כן יבקר באורח פרטי באלג'יריה ובמארוקו. במצרים מיחסים חשיבות רבה לביקור, שכן הצמרת המצרית מצפה שפאהד יביא עמו „צ'קים שמנים" לאיזון החוב החיצוני המצרי, הנאמד ביותר מ־40 מיליארד דולאר.

בתוך כך נועד אמש המלך חוסיין בבגדאד עם שליט עיראק סדאם חוסיין ודן עמו בנושאים העומדים על הפרק בזירה הערבית והבין־לאומית.

דובצ'ק קיבל דרכון ויוכל לבקר במערב

וינה (ע"ר). – מנהיגה לשעבר של צ'כוסלובקיה אלכסנדר דובצ'ק קיבל דרכון ויש להניח כי יקבל אשרת־יציאה כדי לבקר במערב, מסרה אתמול ממשלת צ'כוסלובקיה.

המנהיג המודח של תנועת „אביב פראג" מתעתד לנסוע בחודש הבא לאיטליה, והוא יקבל תואר לשם כבוד מטעם אוניברסיטת בולוניה. התואר יוענק גם למנהיג הדרום־אפריקאי השחור הכלוא, נלסון מנדלה.

תהיה זו נסיעתו הראשונה של דובצ'ק לחו"ל מאז 1970, עת כיהן זמן קצר כשגריר ארצו בתורכיה, לאחר שהודח מתפקידו כמנהיג המפלגה הקומוניסטית.

דובר ממשלת צ'כוסלובקיה מסר, כי דובצ'ק קיבל את הדרכון והוא ממתין עתה לתשובה על בקשתו לאשרת־יציאה.

„יש לצפות כי הוא יקבל אותה" – אמר הדובר.

דובצ'ק, בן 66, הוקיע לאחרונה בפומבי את הפלישה הסובייטית לארצו באוגוסט 1968, לאחר אלם של שנים רבות.

קראקסי: עמדות שמיר מגלות קנאות קיצונית

רומא (עסט"א). – מנהיג המפלגה הסוציאליסטית האיטלקית בטינו קראקסי תקף בחריפות את ראש ממשלת ישראל יצחק שמיר והאשים אותו בקוצר ראייה ובנקיטה בעמדות מסוכנות, המשקפות קיצוניות וקנאות, המוצאות את ביטויין בעמדתו הנוקשה כלפי הפלשתינים בשטחים הכבושים.

קראקסי, ששירת פעמיים כראש ממשלת איטליה, פירסם ביום ו' הודעה בעתונות האיטלקית, שבה הוא מגנה את שמיר.

מנהיג המפלגה הסוציאליסטית מציין בהצהרתו כי לישראל הזכות להיות מוכרת ולחיות בשלום. הוא קורא למפלגת העבודה לגלות מידה רבה יותר של פעילות נגד מדיניותו של שמיר.

בהתייחסו להצהרה הנוקשה שהשמיע ראש הממשלה נגד הפלשתינים בתחילת השבוע, אמר קראקסי כי שמיר מדבר בלשון שהקהילה הבין־לאומית חייבת להתייחס אליה בשלילה מוחלטת. „אין זו לשון של שלום, של פתרונות הגיוניים, של מו"מ, של כיבוד זכויות כל העמים", כותב קראקסי.

מנהיג המפלגה הסוציאליסטית מתנגד להצהרה שבה נאמר כי השטחים הערבים הם שטח ישראלי, באומרו כי הצהרה מעין זו פירושה סיפוח דה־פקטו. לדבריו, מדיניות זו עומדת בניגוד לאינטרסים הלאומיים של ישראל, המעוניינת בשלום יציב ובטוח ובערובות.

לאחרונה הביע קראקסי תמיכה בהקמת ממשלה בהנהגת אש"ף שתשלוט בשטחים הפלשתינים על בסיס זמני, כצעד לקראת הקמת קונפדרציה פלשתינית־ישראלית.

ישראלית בירח הדבש בצ'ילה – מתה במלון

סאנטיאגו (ע"צ). – צעירה ישראלית, שבילתה את ירח הדבש שלה בכפר ריין נגרו בצ'ילה, כאלף ק"מ מדרום לסאנטיאגו, מתה מדליפת גאז בחדרה שבמלון, מסרה המשטרה.

איילת ארבר, בת 21, סטודנטית למתמטיקה מרמת־גן, ובעלה יורם מאיר, בן 32, סטודנט לרפואה, באו ב־8 באוגוסט כתיירים מאקוואדור לצ'ילה, מסר מקור משטרתי.

הסטודנטית הצעירה מתה מדליפת גאז, ברגע שהדליקה את המכשיר לחימום מים לקראת אמבטיה. הטרגדיה אירעה בהעדרות בעלה, הוסיף המקור.

בקבוק עם חומר דליק נמצא במקרר מסעדה

(ע).– נסים קנפינו, בעל מסעדה ברחוב הלפטון בתל־אביב, התלונן אמש במשטרה, כי בבקשו להוציא ממקרר המשקאות במסעדה בקבוק סודה על מנת להגישו ללקוח, נפל ונשבר בקבוק סודה אחר, שהכיל חומר דליק ומסוכן.

קנפינו סיפר, כי בבקשו להרים את שברי הבקבוק חש בריח חריף והוא מיהר להזעיק את המשטרה.

חוקר המשטרה אסף את שברי הבקבוק ונטל עימו לבדיקה את החומר הדליק שנותר.

„איזה נס, איזה מזל לו הייתי מגיש את הבקבוק הזה ללקוח והוא היה שותה ממנו, אין ספק שהיה מת במקום, ואני הייתי מסתבך", אמר קנפינו.

לדבריו, אינו חושד באיש, ובעלי עסקים הסמוכים למסעדתו אמרו לו, שכנו אם מישהו ביקש להפחיד אותו. „יכול להיות שמדובר במעשה קונדס, אבל יתכן מאד שפועלים ערביים העובדים במפעל החברה ממנה אני רוכש את המשקאות, חיבלו בקו הייצור", אמר קנפינו.

תוכנית מבנית חדשה להסברה – בהסתדרות

כינוס ההיערכות של ראשי המערכות ההסתדרותיות להפעלה ולהסברה, של „מהלך חדש בהסתדרות", בעקבות הרפורמות המבניות והמהותיות בחברת־העובדים, בקופת־חולים, באיגוד־המקצועי ובספורט הייצוגי, שיזם באחרונה מזכ"ל ההסתדרות ואשר אושרו בוועדה המרכזת ובוועדה־המנהלת, הוא נקודת הזינוק והפתיחה של מסע הסברה ארצי ורחב היקף שיתבצע במעגלים, ויקיף בשלב ראשון יותר מ־20,000 איש.

פרטים אלה מסר יו"ר המרכז לתרבות וחינוך בהסתדרות, ד"ר דן כוהן, לוועדה המרכזת, בישיבתה לקראת ההכנות לכינוס ההיערכות שיתקיים מחר בסמינר אפעל, בהשתתפות ראשי ההסתדרות ומשק העובדים.

ד"ר כוהן גיבש תוכנית מבנית חדשה למערכת ההסברה, שאושרה עקרונית בוועדה המרכזת ושתפעל על־פי העקרונות הבאים:

- ועדת היגוי עליונה להסברה, המורכבת מחברים בוועדה המרכזת ונושאי התפקידים הבכירים בזרועות ההסתדרותיות ובמערכת ההסברה. ועדת ההיגוי קובעת, בעצה עם מזכ"ל ההסתדרות, את מדיניות ההסברה של ההסתדרות.
- יוקם מרכז תיאום, דיווח ובקרת פעילות ליד מחלקת ההסברה באגף לתרבות וחינוך.
- ההפעלה בשטח תבוצע על־ידי מטים משותפים באחריות ראשי האגפים.
- ייקבעו נוהלים לתיאום בין מערכות ההסברה והזרועות בכל רמות המערכת.
- יוזמו מאמצים למיבצעי הסברה מיוחדים, על־פי הצרכים והפעילויות השוטפות.

صكنا من الاصل

נמשך השיפור במניות

● המגמה החיובית המאופקת בבורסה נמשכת בתמורה כמטית מצומצמת ● הודעת אלבים על בדיקת האפשרות למיזוג עם אלרון הביאה לפעילות ערה ועליות חדות במניות אלרון. הפסקת מסחר במניות מבע ● השמועות על רווחיות משופרת בעלית הביאה להתעוררות המניה ● ציפיות לפירסום מאזנים נאים בפרוטרום, אבן ודשנים ● הצעות הרכש למניות לבידי אשקלון ואית"מ הביאו לרישום שעריהן קונים בלבד בביקושים ערים ● הירידה בריבית השיקלית נמשכת, פעילות ערה במקים ● משקיעים זרים מגלים ענין ברכישת עמדות השפעה בבנקים לאחר מועד פדיון הבנקאיות, הפסקות מסחר היו אתמול בפועלים ובאי.די.בי. ● מדד המשתנים +1.39%, עליות בהוספיות, דולר שחור 1.81–1.82, היציג ירד אתמול

מאת שמואל רוזנבלום

המגמה החיובית בשוק המניות נמשכה גם אתמול ובמספר רב של מניות נרשמה התחזקות בעליות השערים. המניות המדוברות באחרונה בבורסה כאולרון, עלית, אית"מ ולבידי אשקלון זכו לפעילות ערה ולעליות שערים נאות.

שער הדולר השחור עלה בימים האחרונים והגיע עד 1.82, שער הדולר היציג ירד לעומתו והגיע עד 1.6376 לאחר שבשבוע שעבר הוא פרץ את מחסום ה־1.65.

הלחצים לביצוע פיחות במשק נמשכים באחרונה למרות ההתנגדות של האוצר. סעם הציבור כפי שמתבטא בשוק המניות הוא בבירור לכיוון אפיקי השקעה הדולריים.

במסחר בבנקאיות נרשמו אתמול הפסקות מסחר בפועלים ע"ש ובאי.די.בי. בל"ל סטוק ומזרחי ע"ש עלו 0.4% בתמורה כספית בינונית. במניות המשתנים בלטה פעילות ערה גם במניות כלל אלקטרוניקה +3%, דיסקונט השקעות ונייר הרה +2% ובמניות ים הולה +2.5%. סך התמורה הכספית במשתנים הסתכמה ב־1246 אלפי שקל, גידול בהשוואה לימי המסחר הקודמים.

במניות ההוספיות בלטו עליות חדות בנפח כספי דל ברנבאר +5.1%, פמה +10%, ניקוב אופציה +13.2%, ציקלון +6.2%, בלוס +6.6%, ישרס +10% וליפשיץ 1 +10.1%. ירידות שערים חדות נרשמו בפרגוד –10%, גיבור –5%, יעסור –10% ובאות אביב ולוינשטיין –10% כל אחת. מניות ארנים, אית"מ ולבידי אשקלון נרשמו קונים בלבד בתגובה לפרסומים השונים.

לקראת פדיון הבנקאיות – מתעוררים המשקיעים הזרים

פדיון המניות הבנקאיות שבהסדר באוקטובר 1988 והאפשרות להשוואת זכויות ההצבעה במניות הבנקים מביא להתעניינות מוגברת של משקיעים מחו"ל בנושא. קבוצת משקיעים יהודים מלונדון, סידני ומונטריאול הולו לאחרונה לפנות בגישושים בנושא השליטה בבנקים. בשלב ראשון בודקים המשקיעים את האפשרויות לרכישת 10% ממניות בנקים ספציפיות מתוך רצון להגיע לעמדות השפעה בניהול. ככל הידוע בעיית המימון לעיסקאות שכאלה עשויה להיפתר בקלות מרובה יחסית שכן גופים פיננסיים מובילים בעולם ישמחו להשתתף בקונסורציום למימון הנושא. יתכן שהמשקיעים הזרים ידרשו להשקיע רק 30% לערך מסך ההשקעה הכוללת כשהיתרה תבוא מהלוואות בנקאיות. בשוק ההון מאמינים כי הנושא יקבל תאוצה לקראת הפדיון ההולכות והאוצר בנושא.

אלרון/אלבים

הרעיון שאלבים תבלע את חברת האם שלה אלרון מתחיל לקבל גוון רציני בעקבות הודעת אלבים לבורסה כי היא בודקת את הנושא לעומק. העלאת הנושא הביאה להתעוררות חדה במניות אלרון ושערי המניות עלו בכ־15% לערך בשבועיים האחרונים תוך גידול חד בנפח הפעילות הבורסאית במניות החברה. המוכרים הגדולים של מניות אלרון הינן קרנות הנאמנות הגדולות ובעיקר קרנות לאומי פיא. המכירות מצד קרנות הנאמנות באות בעיקר בשל אילוצי נזילות כספית ולנוכח עליות השערים הנאות במניות אלרון. אין לצפות שהקרנות ישאירו בארישות נוכח העליות במיוחד כשביכולתן למכור סחורה בהיקף כספי גדול. אם רעיון המיזוג בין אלבים ואלרון לא יתבצע עשויות עליות השערים להפוך לירידות שערים.

הצעות רכש – פעילות מוגברת של בעלי ענין

הצעות הרכש למניות לבידי אשקלון ואית"מ התקבלו בקורת רוח בבורסה. יש בהצעות הרכש משום עדות ברורה כי בעלי ענין יודעים את השווי הכלכלי האמיתי של חברותיהם בניגוד לשוטר הירע שמפגין ציבור המשקיעים הרחב בתחום זה. בעוד שהציבור הרחב נוטש זה מכבר את הפעילות הבורסאית במניות מתחילים מחפשי המציאות ברמותם של בעלי העניין להופיע בשטח. לבידי אשקלון הינה ללא ספק בגדר מציאה בורסאית. לחברה מכפיל רווחיות סביר, היחס בין ההון העצמי לשווי השוק אף הוא סביר ולפיכך הרצון "לנשל" את הציבור מהחזקותיו במניה של עסק ריווחי נראה כהגיוני ביותר. הצעת הרכש למניות אית"מ פחות מלהיבה מלבידי אשקלון אך גם היא מעידה על פעילות מוגברת וניצול הורמנויות של שוק מניות המצוי בשפל.

מתכננים במפויה – מנצלים אשראי שיקלי

בבנקים נמשכת התופעה של רכישות מט"ח מוגברות על חשבון הגדלת נפח האשראי השיקלי. מגמה זו שהחלה לפני כחודש נמשכת באחרונה בהיקף נרחב תוך פעילות מוגברת גם מצידם של תושבי חוץ המבצעים רכישות חוזרות של מטבע חוץ. כלכלני בנק הפועלים בסקירותם על ההתפתחויות הכלכליות במשק, קובעים כי ביצוע פיחות עוד לפני הבחירות עשוי להיות מהלך שישפר את הפעילות במשק לקראת סוף 1988 ותחילת 1989. בשוק ההון נמשכות הערכות כי ישנו צורך בפיחות מיידי לנוכח ההתנגדות הנמרצת מצד האוצר ובנק ישראל.

הודעות מהבורסה

אלרון/אלבים – דירקטוריון חברת אלבים קיבל דיווח מפי המנכ"ל לגבי אלטרנטיבות העומדות לחברה בנוגע להרחבת פעילותה בתחום האזרחי מעבר לפעילות בתחום הבטחוני. בין יתר האפשרויות הוצגה האפשרות להציע לבעלי המניות של אלרון להחליף את מניותיהם במניות חברת אלבים.

לבידי אשקלון – חברת עין לבוד פירסמה הצעת רכש למניות לבידי אשקלון. בתוצאי השנה שהסתיימה ב־30.6.88 הסתכם הרווח המתואם של החברה ב־564 אלפי שקל, קיטון ברווחיות בהשוואה לאשתקד.

אית"מ – חברת פולסיק בבעלות משקיעים זרים פירסמה הצעת רכש למניות אית"מ, הצעת הרכש היא במחיר 214 נקודות ומיועדת לרכישת עד 750 אלף מניות כדי לרכוש את השליטה באית"מ.

פיברוניקס – בששת החודשים הראשונים של השנה גדל היקף המכירות של פיברוניקס ב־10%, הרווח הנקי של החברה ברבעון השני של 1988 הסתכם ב־353,000 דולר לעומת הפסד ברבעון המקביל אשתקד. הרווחיות של פיברוניקס ברבעון השני של 1988 הצטמצם בשל השקעות החברה בחמרי גלם הנקובים בדולרים ומתוך רצון להתגונן עליות מימון כבדות עקב התנודות הדולר.

התשואות השנתיות בבנקאיות שבהסדר – פדיון 1988

אי.די.בי. רגילות	8.03%	פועלים מבוכרות	15.04%
אי.די.בי. ב'	12.11%	פועלים ע"ש	9.36%
אי.די.בי. בכורה	7.54%	פועלים מוכ"ז	10.32%
אגוד	7.39%	כללי א'	6.95%
דיסקונט ב'	4.96%	בל"ל סטוק	10.22%
דיסקונט א'	9.36%	מימון וסחר 1	15.01%
המזרחי ע"ש	10.43%	מימון וסחר 5	7.57%
המזרחי מוכ"ז	5.60%		

זאיר־„איסכור"

הצהרת כוונות לשיתוף פעולה מסחרי בין „איסכור שירותי פלדות" למכרות הנחושת הנמצאות בבעלות ממשלת זאיר, השמיע שגריר זאיר בביקור שנערך במפעלי „איסכור" בקרית גת. השגריר, אלוקי מונגה אינדו, התרשם מהטכנולוגיות החדשניות לעיבוד פלדה, אשר הוצגו בפניו על־ידי מנכ"ל „איסכור" יצחק רן, והביע נכונות לבדוק קשר מסחרי דו־סיטרי בין „איסכור" לזאיר. קשר זה ייבחן עם בוא משלחת מסחרית רמת דרג מזאיר. בתמונה: שגריר זאיר ומנכ"ל „איסכור" (משמאל), סוקרים מכונה אוטומטית לייצור סורגים

„כור" תעסוק בפרוייקט השקייה בקמרון בהיקף 3 מיליון דולר

מאת אבי שוברט

למרות ההחלטה לסגור את סניף „כור סחר חוץ" בקמרון בשל ההפסדים הרבים שצבר סניף זה, תעסוק הקסיבה לסחר חוץ בפרוייקט השקייה בקמרון בהיקף של שלושה מיליון דולר.

פעילותה של חברת ההשקייה של „כור" בקוסטה ריקה, בניגוד לסניף המקומי שצבר הפסדים, מצטיינת ברווחיות וזכה להערכה רבה בקרב החברות שעימן היא משתפת פעולה. בעקבות הערכה זו התקבלה הזמנה מחברה אמריקאית, העוסקת בגידולי בננות, להקים פרוייקט דומה בשטחי מטעים שבסטה החברה בקמרון.

שווי העבודות הנדרשות בשנה הראשונה מוערך ב־1.5 מיליון דולר ובשנה השניה מתוכננת עבודה בהיקף דומה. בסך הכל מוערך שווי העסקה כולה, כאמור, בשלושה מיליון דולר.

במסגרת תוכנית ההבראה של חטיבת סחר החוץ בקונצרן „כור", שומרים סניפי החטיבה בקוסטה ריקה ובקמרון בפני סגירה. הפרוייקטים החקלאיים שהצדיקו את קיומם בקוסטה ריקה, יאוחדו עם פעילותה של החברה להשקייה הפועלת שם.

האבטלה באיזור חיפה גדלה ביולי בחמישה אחוזים

מאת יוסף מיכלסקי

באיזור חיפה נרשמה עליה במספר המובטלים. על פי נתוני שירות התעסוקה נרשמו ביולי 5,026 דורשי עבודה – יותר מחמישה אחוזים מאשר ביוני.

עליה גדולה של יותר מ־7.5 אחוזים היתה במספר הלא־מועסקים שישה ימים ויותר ומספרם הגיע ל־3,479. העליה במספר מקבלי אישורי אבטלה בפעם הראשונה הסתכמה ב־22 אחוז. מספר ההזמנות של נותני עבודה ירד בכ־18 אחוז והסתכם ביולי ב־1,166.

מנהל שירות התעסוקה במרחב חיפה יהודה שושני הסביר שהגידול במספר דורשי העבודה הוא בעיקר כתוצאה מפיטורים של 300 עובדי רפא"ל וכן מהירידה בגובה מספר ההזמנות.

בלשכת התעסוקה לאקדמאים במחוז חיפה והצפון נרשמו ביולי כ־1,500 דורשי עבודה – 18 אחוז יותר מאשר ביוני.

מזכיר מועצת פועלי חיפה משה ורסמן הגיב באומרו שמצב האבטלה באיזור חיפה מחייב פתרונות מהירים למציאת מקורות פרנסה חדשים ובשלב זה הכוונה להתחלת העבודות ולהקמת התשלובת הפטרוכימית ותחנת הכוח התרשה של חברת החשמל.

סופר „דבר" מציין שההכרעה בענין מיקום תחנת הכוח החדשה בצפון הארץ, בחיפה או באתר התחנה הקיימת „מאור דוד" בחדרה, תאושר רק בעוד חודשיים־שלושה ובשלב זה אין הראות שמכגם יוערך הצער בחיפה.

חוזה על מחקר סיבים עם חב' אמריקאית

המכון הישראלי לסיבים במשרד התעשיה והמסחר חתם השבוע חוזה מחקר עם חברת „אטיקון" האמריקאית, השייכת לחברת „ג'נסון אנד ג'נסון", החברה הגדולה ביותר בעולם לייצור חוטי תפירה כירורגיים.

מנהלת המכון הילדה נוסמן ציינה כי המכון פיתח טכנולוגיות חדישות בשטח של חוטים אלה ועל בסיס הידע והניסיון שהצטבר בו בתחום של פיתוח תהליך מסוג חדש לייצור חוטים כירורגיים מונופילמנטים, פנתה אליו חברת „אטיקון".

הפניה, מציינת מנהלת מכון הסיבים, באה לאחר כינוס בינלאומי שנערך באחרונה בירושלים בנושא פולימרים, בו ניתנה הרצאה על־ידי המכון על פיתוח התהליך החדש בייצור החוטים.

נסגרה מתפרה של „דלתא" בכפר בוקעתה ברמה

מאת אבי שוברט

מתפרת „דלתא" בכפר הדרוזי בוקעתה ברמת הגולן נסגרה אתמול. לדברי הנהלת החברה, שבראשה עומד נשיא התאחדות התעשיינים דב לאוטמן, סגירתה נובעת מאי־הכדאיות לייצא את מוצרי החברה בשערי החליפין של הדולר הקיימים כיום.

עוד נאמר בהודעת ההנהלה, כי תפוקתה של המתפרה שנסגרה הסתכם בחמישה אחוזים מכלל ייצור ההלבשה התחתונה. תפוקה זו ניתן להשיג באמצעות יעול שנעשה בשמונה המתפרות האחרות.

הודעה על סגירת המתפרה מסרה אתמול הנהלת החברה למועצת הפועלים ול־100 עובדות המתפרה, שהוקמה בשנה שעברה והיא הקטנה והצעירה מבין תשע המתפרות שבמסגרת החטיבה להלבשה תחתונה.

הנהלת „דלתא" הודיעה, כי תמשיך באחזקתם של שני מבני המתפרה בבוקעתה למקרה שהיקף הייצור הנדרש יעלה על תפוקתם של שמונת המתפרות הממשיכות בפעולתן.

בינתיים יוצאות עובדות המתפרה בבוקעתה לחופשה ללא תשלום לתקופה של שלושה חודשים.

שערי מטבע חוץ ביום 15.08.88

המטבע	בנקנוטים לאומי קניה	בנקנוטים לאומי מכירה	בנקנוטים הפועלים קניה	בנקנוטים הפועלים מכירה	בנקנוטים דיסקונט קניה	בנקנוטים דיסקונט מכירה	העברות והמחאות לאומי קניה	העברות והמחאות לאומי מכירה	העברות והמחאות הפועלים קניה	העברות והמחאות הפועלים מכירה	העברות והמחאות דיסקונט קניה	העברות והמחאות דיסקונט מכירה	שער יציג
1 דולר ארה"ב	1.60	1.68	1.60	1.68	1.60	1.67	1.6273	1.6477	1.6269	1.6471	1.6288	1.6493	1.6376
1 מארק גרמני	0.85	0.89	0.85	0.89	0.85	0.89	0.8651	0.8760	0.8650	0.8758	0.8664	0.8773	0.8717
1 לישט"ש	2.73	2.87	2.74	2.87	2.74	2.87	2.7868	2.8217	2.7844	2.8191	2.7901	2.8252	2.8064
1 פרנק צרפתי	0.25	0.26	0.25	0.26	0.25	0.26	0.2555	0.2587	0.2549	0.2581	0.2553	0.2585	0.2569
100 ינים יפאניים	1.20	1.26	1.20	1.26	1.20	1.26	1.2214	1.2367	1.2211	1.2363	1.2223	1.2377	1.2299
1 גולדן הולנדי	0.75	0.79	0.75	0.79	0.75	0.79	0.7676	0.7772	0.7673	0.7769	0.7672	0.7768	0.7720
1 פרנק שוויצרי	1.02	1.07	1.01	1.06	1.01	1.06	1.0339	1.0468	1.0319	1.0448	1.0325	1.0455	1.0388
1 כתר שוודי	0.25	0.26	0.25	0.26	0.24	0.26	0.2523	0.2554	0.2521	0.2552	0.2519	0.2551	0.2536
1 כתר נורבגי	0.23	0.24	0.23	0.24	0.23	0.25	0.2365	0.2395	0.2362	0.2391	0.2364	0.2394	0.2379
1 כתר דני	0.22	0.23	0.22	0.23	0.22	0.23	0.2263	0.2291	0.2260	0.2289	0.2264	0.2293	0.2275
1 מארק פיני	0.36	0.38	0.36	0.38	0.35	0.38	0.3651	0.3697	0.3655	0.3701	0.3656	0.3702	0.3680
1 דולר קנדי	1.31	1.37	1.31	1.37	1.31	1.37	1.3311	1.3478	1.3322	1.3489	1.3329	1.3496	1.3425
1 דולר אוסטרלי	1.25	1.35	1.26	1.36	1.27	1.36	1.3092	1.3256	1.3068	1.3231	1.3063	1.3227	1.3152
1 ראנד דרא"פ	0.44	0.55	0.40	0.56	0.42	0.59	0.6699	0.6783	0.6702	0.6786	0.6714	0.6798	0.6747
10 פרנקים בלגיים	0.40	0.42	0.40	0.42	0.40	0.42	0.4085	0.4136	0.4140	0.4191	0.4137	0.4189	0.4158
10 שילינגים אוסטריים	1.21	1.27	1.21	1.26	1.21	1.27	1.2341	1.2496	1.2274	1.2428	1.2311	1.2466	1.2394
1000 לירטות איטלקיות	1.14	1.21	1.14	1.22	1.15	1.23	1.1684	1.1831	1.1679	1.1825	1.1694	1.1841	1.1741
1 „סל" (ECU)	—	—	—	—	—	—	1.8059	1.8265	1.8008	1.8232	—	—	1.8145
1 דינר ירדני	4.21	4.47	4.50	4.79	4.21	4.50	—	—	—	—	—	—	4.3069
10 לירות לבנוניות	—	—	0.09	0.10	0.03	—	—	—	—	—	—	—	0.0461
1 לירה מצרית	0.69	0.73	0.62	0.66	0.64	0.70	—	—	—	—	—	—	0.7205

שערי מניות

שם המניה | השער | המחזור | השינוי | השינוי/הרצף/בנקודות ביצ' ביקוש

בנקים מסחריים
שאינם בהסדר הבנקאות
בהסדר הבנקאות ל־88
בהסדר הבנקאות ל־89
בנקים למשכנתאות
מוסדות מימון
ביטוח
מסחר ושרותים
מסחר
שרותים
מלונאות ושרותי תיירות
מחשבים ושרותי מחשב
מקרקעין ופיתוח
נדל"ן בינוי ופיתוח
תעשייה
מזון וטבק
טקסטיל והלבשה
מתכת ומוצריה
חשמל, אלקטרוניקה ואופטיקה
מוצרי בניה
כימיה, גומי ופלסטיק
עץ ומוצריו, נייר ודפוס
תעשיות שונות
השקעות תעשיה
חברות להשקעה
השקעה ואחזקות
נסחרות במט"ח
דלק ונפט
רשימה מקבילה
שרותים
מלונאות ושרותי תיירות
מחשב ושרותי מחשב
נדל"ן בינוי ופיתוח
חקלאות
מזון וטבק
טקסטיל והלבשה
מתכת ומוצריה
מוצרי בניה
מוצרים כימיים, גומי ופלסטיק
עץ ומוצריו, נייר ודפוס
תעשיות שונות
השקעה בתעשיה
חברות השקעה
חיפושי נפט

משתנים

שם נייע	מספר עסקות	שער פתיחה	שער סגירה	שינוי באחוזים	מחזור בנייע
הבינלאומי	8	5220	5220	.00	2204.0
פיבי	9	6041	6012	1.50	1333.0
הסנה	3	109.50	108.00	1.39	29363.0
שלמה	1	590	588	2.45	2327.0
כלל סחר	1	208	206	.00	7982.0
שופר־סל ב'	4	781	779	.26	5000.0
דלק ב'	9	2104	2088	1.25	5147.0
אפריקה 1	1	26400	26466	.00	190.0
אזורים	1	656	646	.46	2708.0
נכסים ובנין	6	2473	2461	.00	3583.0
הכשר הישוב	6	414	409	2.73	12323.0
חברה כלכלי	4	247	246	2.07	12466.0
כלל נדל"ן	2	530	526	.76	2357.0
עלית	20	12810	12322	5.00	1503.0
פולגת ב'	2	300	300	–.66	4371.0
שקמהול		1893	1893	.00	.0
כלל תעש אל	7	1759	1759	2.99	6048.0
אלרון	35	154678	155485	6.50	267.0
כבע		7880	7800	.00	.0
ים המלח	9	1928	1906	2.51	8343.0
ספרוטכים	13	989	974	1.54	18539.0
נייר חדרה	6	219756	215447	2.00	27.0
כלל תעשיות	6	135.00	133.50	1.12	44877.0
איזיבי פת'	7	4236	6206	2.50	1445.0
אלרן	1	647	639	1.25	1995.0
חברה לישרא	11	3119	3151	–1.02	4678.0
מועל השקע		526	526	.96	2515.0
דיסקושקע	7	1939	1954	2.24	5875.0
כלל ישר' 10		759	759	1.07	1472.0
יזאל	3	377	381	–1.05	9688.0

مكان الأصل

פורסמו מאזני שני בנקים גדולים נוספים

פועלים: 10% תשואה להון, נשמר הרווח הנקי, הרווח ברוטו גדל

מאת סופרו הכלכלי של „דבר"

קבוצת בנק הפועלים שמרה על רווחיות גבוהה במחצית הראשונה של 1988. נתוני הדו"חות הכספיים של הבנק מצביעים על רווח נקי מותאם של 48.5 מיליון דולר ותשואה להון בשיעור של 10 אחוזים.

נתוני הדו"חות הכספיים של הקבוצה מצביעים על גידול של כ־28 אחוז ברווח מפעולות רגילות לפני הפרשות ולפני מס, ל־238.5 מיליון דולר, וגידול של 17.7 אחוז ברווח המותאם מפעולות רגילות לפני מס, ל־118.5 מיליון דולר.

הרווח הנקי המותאם (48.5 מיליון דולר) דומה לרווח בתקופה המקבילה אשתקד, 48 מיליון דולר, וזאת הושג לאחר הקטנה של יותר מ־15 מיליון דולר בדו"ח רווח והפסד בשל ההשפעה החשבונאית מתרגום דו"חות כספים של חברות־בנות של הבנק בחו"ל.

ההון העצמי של קבוצת בנק הפועלים גדל בתקופת הדו"ח ב־4.8 אחוזים והסתכם ב־1.045 מיליארד דולר, לעומת 995 מיליון דולר בסוף 1987. כשל הכללת ההפרש החשבונאי של חברות־בנות בחו"ל בדו"ח רווח והפסד, נהנית קבוצת בנק הפועלים מגידול הגון במלוא הרווח שהושג על ידה.

אינדיקטור מרכזי לרווחיות הגבוהה של קבוצת בנק הפועלים במחצית הראשונה של 1988 הוא הרווח המותאם מפעולות רגילות לפני הפרשה לחובות מסופקים ולפני מס, שגדל ב־28.2 אחוז והסתכם ב־387 מיליון ש"ח, לעומת 301.9 מיליון ש"ח אשתקד. רמת רווחיות גבוהה זו משקפת את התרומה הפיננסית השוטפת של הנכסים הפיננסיים של קבוצת הבנק ושל ההון העצמי שלה, והיא נובעת בראש ובראשונה מהמדיניות העסקית שננקטה בשנתיים האחרונות על ידי הבנק לשינוי בהרכב הלקוחות שלו ולהרחבת העסקים שהם בעלי פוטנציאל של רווחיות.

עמירם סיון
יו"ר הנהלת בנק הפועלים

במסגרת מדיניות עסקית זו נפתחו בחודשים הראשונים של השנה יותר מ־60 חשבונות חדשים, ביניהם אלפי חשבונות עסקיים של עצמאים, בעלי עסקים ובעלי מקצועות חופשיים, ואלה תרמו תרומה רבה לרווחיות הבנק ולפיתוח הפעילות העסקית שלו בין מספר גדול של לקוחות.

לפי סקרים שנערכו באחרונה, כ־40 אחוז מהציבור בישראל מנהלים כיום את פעילותם העיקרית בבנק הפועלים. מדיניות זו של הרחבת הפעילות העסקית הביאה לגידול מואץ ברווח לפני הפרשות ולהשגת רמת רווחיות גבוהה במיוחד בסעיף זה.

בהתחשב בהיקף תיק האשראי של הבנק ובהרכבו, ולנוכח ההאטה במשק במחצית הראשונה של השנה, הפריש הבנק לחובות מסופקים סכומים מוגדלים, הגבוהים אף מאלה של אשתקד. במחצית הראשונה של 1988 הסתכמה ההוצאה להפרשה לחובות מסופקים ב־195 מיליון ש"ח, לעומת 150 מיליון (מותאם למדד יוני 1988) בתקופה המקבילה אשתקד. בעקבות הפרשות אלה שופרה איכותו של תיק האשראי של קבוצת הבנק וקטנה החשיפה לסיכונים בתחום האשראי. רמת הרווחיות של קבוצת הבנק במחצית הראשונה של השנה איפשרה לשמור על רווחיות שלא נפלה, ואף עלתה, על זו של התקופה המקבילה אשתקד, למרות ההפרשות המוגדלות לחובות מסופקים.

סעיף ההפרשה לחובות מסופקים במאזן כולל, נוסף על הפרשות ספציפיות, גם הפרשה כללית (רזרבה גלובלית) לחובות מסופקים בסכום של 143.4 מיליון ש"ח, לעומת סך של 119.4 מיליון (מותאם למדד חודש יוני 1988) ב־31.12.87.

★ סך הכל המאזן המותאם של קבוצת הבנק ליום 30.6.88 הסתכם ב־50.7 מיליארד ש"ח (31.2 מיליארד דולר), לעומת 51.1 מיליארד ש"ח (31.5 מיליארד דולר) ליום 31.12.87.

★ הלוואות לציבור ליום 30.6.88 הסתכמו ב־22.0 מיליארד ש"ח (13.6 מיליארד דולר), לעומת 21.6 מיליארד ש"ח (13.3 מיליארד דולר) ליום 31.12.87.

★ פקדונות הציבור ליום 30.6.88 הסתכמו ב־21.0 מיליארד ש"ח (12.9 מיליארד דולר), לעומת 20.9 מיליארד ש"ח (12.8 מיליארד דולר) ליום 31.12.87.

החב' הציבוריות יחויבו בפרסום דו"חות רבעוניים

בכך יוגבר קצב הדיווח למשקיעים ותורחב האפשרות לגיוס הון ברוב חודשי השנה

מאת דרור שרביט

כל החברות הציבוריות במשק, החייבות בפרסום דו"חות תקופתיים, יחוייבו החל משנת 1989 גם בפרסום של דו"חות רבעוניים לציבור. המלצה על כך, שהתקבלה במליאת הרשות לניירות ערך, טעונה עדיין את אישור שר האוצר וועדת הכספים של הכנסת.

החובה לפרסם דו"חות רבעוניים באה זמן קצר יחסית לאחר שהוחלה חובת פרסום דו"חות חצי שנתיים בכל החברות הציבוריות. ברשות לניירות ערך החליטו לקדם את רמת הדיווח גם לדו"חות רבעוניים, למרות תקופת הזמן הקצרה מאז הוחלה חובת פרסום דו"חות חצי שנתיים, ולמרות הידיעה שהדבר כרוך בהוצאה כספית נוספת לחברות המדווחות, בשל החשיבות שמייחסים ברשות להגברת קצב הדיווח של חברות שמניותיהן נמצאות בידי הציבור.

כיום מפרסמים דו"חות רבעוניים הבנקים, על פי הוראות הפיקוח על הבנקים בבנק ישראל וחברות שניירות הערך שלהן רשומים למסחר בבורסה בארה"ב. ברשות לניירות ערך מציינים שני חברי מליאה שהיו הפעילים הבולטים מאחורי היוזמה החדשה: אהוד אהליאב וד"ר מרדכי פרידמן.

יו"ר הרשות לניירות ערך אריה מינטקביץ' מבקש להביא את המלצת הרשות לאישור ועדת הכספים של הכנסת רק בקדנציה הבאה של הכנסת. ההערכה היא שהתקנות החדשות בעניין זה יאושרו בתחילת שנת 1989. המלצת הרשות לניירות ערך היא שחברות חדשות יחוייבו בפרסום דו"חות רבעוניים כבר מתחילת 1989, בעוד שלגבי חברות קיימות תחול חובת הדיווח רק ממחצית שנת 1989. אם כך יהיה, יחוייבו כל החברות הציבוריות במשק לפרסם דו"חות רבעוניים החל מהרבעון השלישי של 1989.

פרסום דו"חות רבעוניים שיהיו במתכונת מסוקרת יאפשר לפזר את התשקיפים לגיוס הון על פני מרבית חודשי השנה ולמנוע הצטברות של גיוסי הון ב"פיקים" בכמה מועדים קבועים בשנה, כדוגמת ההצטברות של גיוסי ההון לקראת סוף אוגוסט השנה.

נציגי הציבור בדירקטוריון הבורסה יוחלפו עד נובמבר

אבי פילוסוף

יורם רדושיצקי

מאת דרור שרביט

נציגי הציבור במועצת המנהלים של הבורסה יוחלפו עד נובמבר השנה עם כינון הדירקטוריון החדש על פי הכללים שנקבעו בתיקון לחוק ניירות הערך.

מינוי נציגים אלה נמסר לוועדת שלושה המורכבת מיו"ר הרשות לניירות ערך, יו"ר הבורסה לניירות ערך והדירקטור מהבורסה מקרב הציבור. החלטות הוועדה יהיו סופיות ולא יהיה צורך לאשרן ברשות נוספת כלשהי.

שלושה מתוך נציגי הציבור בדירקטוריון הנוכחי אינם מתאימים לכהן בתפקיד זה, לנוכח ההגדרות שנקבעו בתיקון 9 לחוק ניירות הערך לגבי כשירותם של דירקטורים מקרב הציבור. יורם רדושיצקי הוא מבעלי חברה שמניותיה נסחרות בבורסה בעוד שילוס ויצחק סוארי נותנים שירותים לחברות שניירות הערך שלהן רשומות בבורסה (משרד שבו שותף סוארי נותן שירותי יעוץ לבנק לאומי). נראה שהמהלך להחלפת נציגי הציבור בדירקטוריון הבורסה יכלול גם את עמוס מגור ואבי פילוסוף.

נציגות הציבור בדירקטוריון החדש תורחב לשמונה חברים. נציגות חברי הבורסה תצטמצם מתשעה לשבעה, בעוד שגם שר האוצר ונגיד בנק ישראל יתבקשו למנות מורשה מטעמם את נציגיהם לדירקטוריון.

דיסקונט: הרווח הנקי גדל ב־45%, התשואה להון 10.1%

מאת סופרו הכלכלי של „דבר"

גידול חד נרשם ברווח הנקי של בנק דיסקונט במחצית הראשונה השנה. הרווח הנקי המותאם הסתכם ב־27.4 מיליון דולר לעומת 18.9 מיליון בתקופה המקבילה אשתקד, גידול של 45 אחוז.

מנתוני הדו"חות הכספיים של הבנק לסוף התקופה הראשונה ב־88 מתברר כי ברבעון השני של השנה הסתכם הרווח הנקי ב־20.7 מיליון ש"ח (12.7 מיליון דולר).

הרווח המאוחד מפעולות רגילות לפני מס במחצית הראשונה של השנה הסתכם ב־106.2 מיליון ש"ח (65.4 מיליון דולר) לעומת 79 מיליון ש"ח (48.7 מיליון דולר) בתקופה המקבילה אשתקד, גידול של 34 אחוז.

התשואה נטו על ההון העצמי במחצית הראשונה של השנה הגיעה ל־10.1 אחוז בחישוב שנתי לעומת 7.3 אחוז בתקופה המקבילה אשתקד.

הבנק מציין כי השיפור ברווח נובע בעיקר מהרחבת הפעילות העסקית בסקטור השקלי הבלתי צמוד וכן ממיצוי פעולות ההתייעלות שננקטו בבנק בין שתי התקופות.

★ סך המאזן המאוחד ליום 30 ביוני 1988 הסתכם ב־22.6 מיליארד ש"ח (13.9 מיליארד דולר) לעומת 22.9 מיליארד ש"ח (14.1 מיליארד דולר) בסוף שנת 1987.

גדעון להב
מנכ"ל דיסקונט

★ ההון העצמי ביום 30 ביוני 1988 הסתכם ב־939.4 מיליון ש"ח (578.9 מיליון דולר) לעומת 900 מיליון ש"ח (554.6 מיליון דולר) ביום 31 בדצמבר 1987, גידול של 4.4 אחוז.

★ ההון העצמי מהווה 4.2 אחוזים מסך כל המאזן המאוחד של הבנק, לעומת 3.9 אחוזים בסוף שנת 1987.

★ פקדונות הציבור, למעט פקדונות למתן הלוואות, הסתכמו ב־16.7 מיליארד ש"ח (10.3 מיליארד דולר) לעומת 17 מיליארד ש"ח (10.5 מיליארד דולר) בסוף שנת 1987.

★ ההלוואות לציבור הסתכמו ב־7 מיליארד ש"ח (4.3 מיליארד דולר) לעומת 6.9 מיליארד ש"ח (4.2 מיליארד דולר) בסוף שנת 1987.

בדו"חות הכספיים נעשתה מלוא ההפרשה הדרושה לחובות מסופקים על בסיס שמרני. ההפרשה הכללית לחובות מסופקים העומד על שיעור של 0.4 אחוזים בחישוב שנתי לעומת 0.2 אחוזים בשנה הקודמת.

נכסי הבנק בניו־יורק ביום 30 ביוני 1988 עלו על 4 מיליארד דולר והוא ממשיך להיות הבנק הישראלי הגדול בארה"ב.

החברות־הבנות של הבנק, בנק ברקליס־דיסקונט ובנק לפיתוח ולמשכנתאות לישראל, השיגו תוצאות משביעות רצון.

אי־התאמות בספרי „קריסטל" גרמו פיגור בפרסום דו"חותיה

מאת סופרו הכלכלי של „דבר"

אי התאמות בספרי „קריסטל", שהתגלו במהלך הכנת הדו"חות הכספיים של החברה לשנת 1988, הביאו לעיכוב ממושך בהשלמת הדו"חות הכספיים של החברה. אתמול פירסמה החברה את מאזניה הכוללים הסתייגות של רואה החשבון לגבי טיפול החברה במיסים נדחים וכן הפרשה מיוחדת לגבי סכומים הנמצאים עדיין בבירור.

הבורסה לניירות ערך שהפסיקה את המסחר במניות החברה כבר בחודש מארס הודיעה אתמול על חידושו החל ממחר, תוך התרת תנודת שער בלתי מוגבלת במניותיה.

אי ההתאמות בספרי החברה התגלו על רקע של מכירתה לחברת „כלל סחר". חברה זו הפעילה את האופציה שהיתה בידה, ולאחר שהתגלו אי־ההתאמות מכרה את מניות „קריסטל" מחדש לבעליה. אלחנן פרידמן, מבעלי השליטה המרכזיים בחברה ומי שמכהן כיו"ר מועצת המנהלים שלה אומר בדו"ח המנהלים שצורף למאזני החברה כי מאז התגלו אי ההתאמות בספרי החברה הופעל צוות מקצועי מתוגבר לאיתור אי ההתאמות והסדרתן, וכן בבדיקת הסיבות שהביאו לכך. החלק המכריע של אי ההתאמות אותר והוסדר, אך עדיין נותרו סכומים לבירור בסך של כ־900 אלף שקל.

החברה החליטה לפרסם את מאזנה, אף שטרם הושלם תהליך הבירור ולכלול בסעיף מיוחד בדו"ח רווח והפסד הפרשה בגובה הסכום האמור. על רקע זה הציגה החברה הפסד של כ־850 אלף שקל לעומת רווח של 1.45 מיליון שקל בתקופה המקבילה אשתקד.

קריסטל אומר כי אי ההתאמות שהתגלו נבעו מקשיי אגף הכספים להתמודד עם מערכת הנתונים של החברה. על רקע זה אויישו מחדש תפקידי סמנכ"ל לכספים ומנהל חשבונות ראשי של החברה. גם אגף השיווק אורגן מחדש ולדעת הנהלת החברה צעדים אלה יביאו את המערכת הניהולית לתפקוד מקצועי ויעיל.

לבד מעניין זה מתברר כי דו"חות החברה כוללים גם הסתייגות של רואה החשבון שלה, מוקפת כחצי מיליון שקל בגין "מסים נדחים לקבל". לדעת רואה החשבון של החברה, כל עוד אין בטחון מעל לכל ספק באשר לאפשרות הניצול של החסכון במס זה צריך היה לזקוף את הסכום בדו"ח רווח והפסד של החברה.

משק עולמי / ביל כספי

הדולר שוב בירידה

הדולר נחלש מאוד ביומיים האחרונים של השבוע החולף. בחישוב שבועי הוא ירד ב־1.48 אחוזים ביחס ללירה שטרלינג, ב־0.686 אחוזים ביחס למרק וב־0.485 אחוזים ביחס לין. במחצית הראשונה של השבוע הוא עלה מאוד בעקבות עליית שערי הריבית הדולריים, אך בהמשך השבוע פעלו כוחות אחרים על שוקי הכספים והמגמה התהפכה.

אותם משקיעים אשר רכשו כמויות גדולות של דולרים בימים שני ושלישי, התחילו להעריך מחדש את מצב הדולר והגיעו למסקנה שכדאי למכור.

הם מכרו דולרים כי הם פוחדים שהבנקים המרכזיים ימכרו גם הם כדי לבלום את המשך עליית שערו של הדולר. הפחדים הללו גברו כשקלייטון יוטה, הנציג המסחרי הבכיר של ארה"ב, הודיע שהמשך עליית שערו של הדולר יפגע בסחר החוץ של ארה"ב. המשקיעים גם מכרו דולרים כשהתבררו מימדי העליה בגרעון המסחרי של יפאן: 7.2 מיליארד דולר ביולי לעומת 6.9 מיליארד ביולי 1987. הגרעון המסחרי של יפאן עם ארה"ב ביולי היה 4.5 מיליארד דולר.

עוד נמכרו דולרים כשהתברר ששיעור האינפלציה בארה"ב שוב בעליה. המחירים הקמעוניים ביוני עלו ב־0.51 אחוזים, 3.98 בחישוב מתואם. סימנים נוספים לאינפלציה הם אמצעי התשלום. בשבוע המדווח האחרון עלו ל־784.4 מיליארד דולר, עליה שבועית של 2.5 מיליארד.

השינוי בשער הדולר

מטבע	שער	שינוי שבועי באחוזים
לי"ש*	1.714	−1.4802
מרק גרמני	1.882	−0.6860
פרנק שוויצרי	1.576	−0.3793
פרנק צרפתי	6.39	+0.0783
גילדן הולנדי	2.125	−0.6313
ין יפני	133.25	−0.4854
דולר קנדי*	0.8196	+1.074
ש"ח ישראלי	1.6396	−0.0305

* השער ביחס לדולר

קומודיטיס: ירידות מחירים

מחיר הזהב ושאר המתכות היקרות ירדו במשך השבוע בשיעורים שנעו בין חמישה אחוזים בזהב עד 1.5 אחוזים בפלטינה. הביקוש ההשקעתי למתכות יקרות נפגע בגלל העליה בשער הדולר במחצית הראשונה של השבוע ובגלל עליית שערי הריבית הדולריים. מאחר שהשבוע לא היה ביקוש תעשייתי למתכות יקרות, היו ירידות המחירים גדולות יותר.

ירידות מחירים גדולות היו גם במחירי המזון. מחיר הקאקאו ירד ביותר משמונה אחוזים, ל־874 ליש"ט הטונה בלונדון ול־1,419 דולר הטונה בניו יורק בעקבות משלוחים גדולים שהגיעו ממערב־אפריקה.

ירידה היתה גם במחיר הקפה והסוכר בגלל ביקושים צרכניים מועטים. במחיר הדגן היו ירידות גדולות עד יום רביעי. בחישוב שבועי ירדו מאוד מחירי הדגן, התירס ירד בששה אחוזים, הסויה ב־3.5.

אך ביום חמישי ושישי המחירים שוב היו בעליה לאחר שהשירות המטאורולוגי בארה"ב העריך כי בעשרת הימים הקרובים תחול התחממות במזג האוויר והגשמים ייפסקו. מאחר זה עלול לפגוע ביבולי הדגן, המחירים עולים שוב.

בשוק הנפט המחירים עלו כי סבורים שהפסקת האש בין עיראק לאיראן תגדיל את האחדות באופ"ק. יש עליה גם בביקוש התעשייתי לכמה מתכות בסיסיות מקניינים במזרח הרחוק ומחוזיהם, בעיקר עופרת האלומיניום, עלו.

מחירי הקומודיטיס

זהב (אונקיה)	431.30	דולר
כסף (אונקיה)	6.74	דולר
פלטינה (אונקיה)	531	דולר
נחושת (טונה)	1264	ליש"ט
אלומיניום (טונה)	1591	ליש"ט
קפה (טונה)	975	ליש"ט
סוכר לבן (טונה)	289.5	דולר
גרעיני חיטה (בושל)	3.92	דולר
כותנה (ליברה)	0.5195	דולר
נפט ברנט (חבית)	15.05	דולר
נפט דובאי (חבית)	13.15	דולר

הריבית הדולרית והריבית בבריטניה

שערי הריבית הדולריים הקבועים והניידים עלו במשך השבוע. בעקבות המשך העליה בלחצים האינפלציוניים של ארה"ב העלה הבנק המרכזי (הפדרל ריזרב) את הריבית המוערית במשק האמריקאי: הריבית לניכיון שטרות לששה וחצי אחוזים, עליה של חצי אחוז. כעבור יומיים העלו הבנקים המסחריים של ארה"ב גם את הריבית הבסיסית, הפריים רייט, שעלתה בחצי אחוז, ל־10 אחוזים בשנה. הריבית למתווכים הפיננסים עלתה גם היא ל־9.25 אחוזים בשנה, גם זו עליה של חצי אחוז.

העליה בשערי הריבית הדולריים הקבועים העלתה גם את הריבית הדולרית הניידת. הריבית לקרנות הפדרליות עלתה ליותר מ־8.125 אחוזים לשנה ואילו הריבית היורודולרית מתקרבת לתשעה אחוזים.

גם הריבית ארוכת־הטווח של המשק האמריקאי בעליה. הריבית לאגרות החוב הממשלתיות שיפרעו בעוד 30 שנה עלתה ל־9.5 אחוזים לשנה. גם בבריטניה מעלה העליה בלחצים האינפלציוניים את שערי הריבית, והבנקים המסחריים העלו את הריבית הבסיסית בעוד חצי אחוז, הפעם ל־11 אחוז לשנה – עליה שביעית תוך שמונה שבועות.

בעקבות העליה בשערי הריבית בבריטניה ובארה"ב מעריכים המומחים כי שערי הריבית במרכזים פיננסיים חשובים אחרים יעלו גם הם. כל מי שיזדקק לכסף בשוקי הכספים של העולם, יצטרך כנראה לשלם יותר.

בנק הפועלים בע"מ וחברות בנות שלו

תמצית מאזן מאוחד ליום 30 ביוני 1988
מותאם להשפעת האינפלציה לפי מדד יוני 1988
(באלפי שקלים חדשים)

	30.6.88 (לא מבוקר)	31.3.88 (לא מבוקר)	31.12.87 (מבוקר)
מזומנים בקופה ופקדונות בבנקים מרכזיים	2,708,433	3,048,465	3,253,225
פקדונות בבנקים	3,047,927	2,910,439	3,188,823
ניירות ערך	3,067,588	2,902,243	2,792,514
הלוואות לממשלה	18,911,971	19,047,768	19,390,585
הלוואות לציבור	22,035,443	21,469,447	21,584,124
בניינים וציוד	641,872	650,884	667,369
נכסים אחרים	259,728	214,228	217,584
	50,672,962	50,243,474	51,094,224

	30.6.88 (לא מבוקר)	31.3.88 (לא מבוקר)	31.12.87 (מבוקר)
פקדונות הציבור	20,964,018	20,680,950	20,854,500
פקדונות מבנקים	1,141,614	1,118,388	1,662,980
פקדונות למתן הלוואות	13,216,682	13,075,394	13,231,997
אגרות חוב ושטרי התחייבות שאינם ניתנים להמרה	13,241,026	13,253,243	13,250,479
התחייבויות אחרות	183,662	225,872	249,797
סך הכל התחייבויות	48,747,002	48,353,847	49,249,753
זכויות בעלי מניות חיצוניים	233,148	230,598	229,487
הון עצמי	1,692,812	1,659,029	1,614,984
	50,672,962	50,243,474	51,094,224

א. ברגלס
יו"ר הדירקטוריון

ע. סיון
יו"ר ההנהלה

א. שדה
חבר הנהלה

תמצית דו"ח רווח והפסד מאוחד לחצי שנה שנסתיימה ביום 30 ביוני 1988 (לא מבוקר)
מותאם להשפעת האינפלציה לפי מדד יוני 1988
(באלפי שקלים חדשים)

	לשלושה החודשים שנסתיימו ב־30 ביוני 1988	לשלושה החודשים שנסתיימו ב־30 ביוני 1987	לששה חודשים שנסתיימו ב־30 ביוני 1988	לששה חודשים שנסתיימו ב־30 ביוני 1987
רווח מפעולות רגילות, לפני מסים	75,367	91,887	192,280	163,432
הפרשה למסים על הרווח מפעולות רגילות	42,799	52,265	116,240	85,685
רווח מפעולות רגילות, לאחר מסים	32,568	39,622	76,040	77,747
חלקם של הבנק ושל חברות בנות שאוחדו ברווחים נטו, מפעולות רגילות של חברות בנות שלא אוחדו ושל חברות מסונפות*	5,656	2,409	9,376	6,948
רווח נקי מפעולות רגילות, לפני חלקם של בעלי מניות חיצוניים	38,224	42,031	85,416	84,695
חלקם של בעלי מניות חיצוניים ברווחים נטו, מפעולות רגילות, של חברות בנות	2,444	657	5,289	7,072
רווח נקי מפעולות רגילות	35,780	41,374	80,127	77,623
(הוצאות) הכנסות בלתי רגילות, נטו, לאחר מסים	(1,420)	283	(1,420)	283
רווח נקי	34,360	41,657	78,707	77,906

דו"ח מאוחד על השינויים בהון העצמי לחצי שנה שנסתיימה ביום 30 ביוני 1988 (לא מבוקר)
מותאם להשפעת האינפלציה לפי מדד יוני 1988
(באלפי שקלים חדשים)

	לשלושה חודשים 1988 הון וקרנות הון	לשלושה חודשים 1988 עודפים (הפסדים)**	לשלושה חודשים 1987 הון וקרנות הון	לשלושה חודשים 1987 עודפים (הפסדים)**	לששה חודשים 1988 הון וקרנות הון	לששה חודשים 1988 עודפים (הפסדים)**	לששה חודשים 1987 הון וקרנות הון	לששה חודשים 1987 עודפים (הפסדים)**
יתרה לתחילת התקופה	1,847,499	(188,470)	1,822,274	(326,062)	1,847,499	(232,515)	1,822,274	(363,728)
רווח נקי		34,360		41,657		78,707		77,906
התאמות בגין תרגום דו"חות כספיים של חברה בת בחו"ל ובגין יחידות מוחזקות ע"י חברות מסונפות		(577)		(1,297)		(879)		120
יתרה לסוף התקופה	1,847,499	(154,687)	1,822,274	(285,702)	1,847,499	(154,687)	1,822,274	(285,702)

* כולל חלקו של הבנק ברווחים של חברות מסונפות מסוימות בסך 5,241 אלפי ש"ח (1.1.87 עד 30.6.87 - 2,907 אלפי ש"ח), אשר בהעדר נתונים לגביהם נרשמו על בסיס הערכת ההנהלה.
** יתרת הפסדים לסוף התקופה כוללת התאמות הנובעות מתרגום דו"חות כספיים בסך (10,342) אלפי ש"ח (30.6.87 - (7,754) אלפי ש"ח).

דו"חות הביניים ליום 30 ביוני 1988 ולחצי שנה שנסתיימה באותו תאריך, נערכו לפי אותם כללי חשבונאות שלפיהם נערכו הדו"חות הכספיים המבוקרים ליום 31 בדצמבר 1987.

שערי קרנות נאמנות

הקרן	מחיר היחידה	מחיר הפדיון
אב	5165.63	5128.68
אבוקה	346.92	340.16
אבן	292.14	286.51
אגם	111.63	109.45
אדיר	1988.14	1980.00
אדם	145.17	142.34
אופיר	176.47	175.25
אור	453.86	449.88
אוריון	131.22	128.62
אורלי	315.55	313.06
אורן	867.87	850.92
אייל	5772.95	5659.85
אירים	5757.56	5678.99
איתן	846.48	829.59
אלון	691.64	677.58
אלמוג	706.59	692.85
אנליסט אג"ח	110.57	109.01
אנליסט גמישה	101.68	99.24
אנליסט מניות	87.30	85.16
אנקור	90.84	89.45
ארז	277.85	272.4
אש	124.59	121.85
אשל	193.55	189.75
אתגר	81.05	79.48
אתרוג	280.62	277.89
בדולח	143.18	140.44
ברוש	530.23	519.93
ברק	463.57	454.06
ברקת	351.24	348.71
גביש	1642.45	1610.59
גבע	123.80	121.25

הקרן	מחיר היחידה	מחיר הפדיון
גורן	491.02	481.59
גיא	112.30	110.66
גיל	3223.11	3160.05
גלית	716.24	707.45
דובדבן	344.58	341.34
דוכיפת	517.13	507.82
דולב	275.15	269.47
דורון	156.27	153.41
דגן	298.73	293.19
דליה	—	—
דרור	322.89	319.09
דקל	331.10	324.70
הדס	395.40	392.81
הילה	439.99	438.08
הדר	599.15	588.68
זהר	119.27	117.58
זיו	147.90	145.82
זינוק	99.97	97.86
זיק	74.76	72.93
זמיר	398.14	385.48
חוחית	186.45	183.97
חליפין	156.43	156.01
חלמיש	224.22	222.74
חן	162.89	162.89
טופז	127.98	125.18
טל	6745.57	6672.06
יובל	497.34	487.85
יהלום	160.62	157.55
יסודות	362.15	359.22
יערה	489.73	480.12
כוכב	272.59	267.27
כחל	136.89	135.25
כלנית	664.15	652.50
כספית	295.59	293.46

הקרן	מחיר היחידה	מחיר הפדיון
כרמל	132.91	130.82
כתר	1244.72	1226.64
להב	4907.08	4811.62
למשקיע	136.31	134.64
לפיד	279.27	273.96
לקט	2111.59	2069.14
לשם	417.87	415.05
מבחר	1498.60	1478.39
מבטח	4309.40	4270.98
מגד	293.73	289.56
מגוון	3967.02	3950.87
מור	1498.25	1476.89
מורן	873.01	862.27
מטח	26844.84	26428.71
מיטב	1145.15	1121.20
מכלול	89.34	87.63
מעוף	4630.07	4541.65
מעיין	788.04	773.32
מקשה	420.29	417.51
מרווח	135.70	135.25
מרום	1486.07	1458.28
נגה	157.83	155.55
נטיף	256.35	254.48
נסיך	435.57	428.99
נילי	122.40	120.62
סביון	645.50	635.64
סגולה	149.40	146.57
סלע	411.40	408.67
סמבית	592.76	581.19
סער	370.79	363.64
ספיר	181.72	181.26
עדיף	357.81	351.69
עדית	758.12	744.57
עידן	536.26	528.66

הקרן	מחיר היחידה	מחיר הפדיון
עוגן	122.20	119.62
עינת	2255.25	2239.04
עפרוני	552.67	541.86
ערמון	128.17	125.73
פאר	1629.29	1597.42
צבר	575.37	568.15
צופית	490.83	481.21
צוק	136.73	136.39
צמיד	1246.13	1221.28
צפירה	524.66	517.18
צמרת	160.68	159.42
צריח	110.30	108.85
קלע	171.35	170.52
קשת	115.73	111.51
רבית	16620.24	16479.14
רימון	146.20	145.95
רקפת	914.39	899.48
רשף	458.69	452.59
שביל	497.25	487.79
שהם	384.15	380.65
שחף	107.82	105.72
שירה	466.74	455.59
שמיר	448.87	440.11
שנהב	630.50	621.32
שסק	652.17	639.65
שקד	197.28	193.45
תאנה	240.65	238.30
תבור	508.18	505.65
תירוש	607.26	599.79
תנובה	109.72	107.51
תמר	279.01	273.64
תמוז	215.55	214.81
תרשיש	120.64	118.93
תשרי	575.27	570.73

בימ"ש בריטי פסק לטובת „מפרו"

בית המשפט לערעורים (צ'נסרי דיויז'ן) בלונדון, במושב ביום שישי (12 באוגוסט), העניק ל„מפרו", יצרני „אפיליידי", צו מניעה נגד „רמינגטון O.U.K. האוסר עליה לייבא לבריטניה, להפיץ, למכור ולפרסם את המוצר להסרת שיער מתוצרתה עד אשר יסתיים המשפט המתנהל בין שתי החברות בנושא זה.

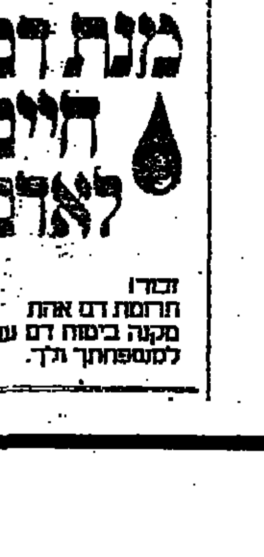

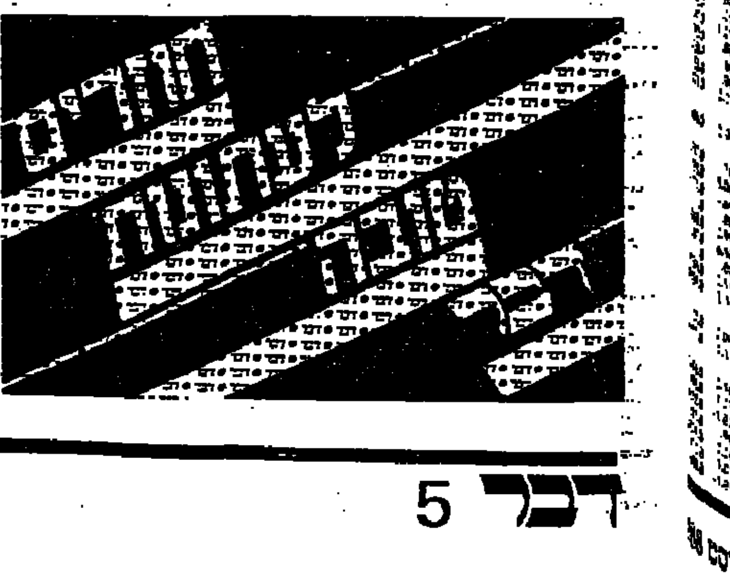

هكذا من الأصل

הסכמי פשרה הושגו עם 3 ממכבי חיפה

מאת יוסף גלזר

הסכמי פשרה הושגו אתמול בין מכבי חיפה ושלושת כדורגלניה, ניר קלינגר, עופר מזרחי ואלי כהן. זאת כתב השופט יוסף מרגליות, סגן נשיא בית המשפט המחוזי בחיפה, בתום הדיון בתביעתם של השחקנים נגד קבוצתם החיפאית.
לגבי אלי כהן, שהושאל בעונה שעברה להפועל צפריירים חולון, סוכם, השחקן יהיה רשאי להתאמן בחולון, אם זו תעביר תוך חמישה ימים פוליסת ביטוח על סך של 150.000 ש"ח למקרה של מות, נכות או אובדן כושר עבודה זמני. כמו כן ימונה בורר שיקבע, אם אלי כהן יושאל או ימכר ואת לכמה זמן ובאיזה סכום.
לגבי קלינגר הוחלט, כי הוא יתאמן במכבי ת"א, שתפקיד בידי אחותה החיפאית פוליסת ביטוח, זהה לזו של אלי כהן. התל־אביביים ינהלו מו"מ עם החיפאים ולא לא יגיעו לידי הסדר, יוחזר העניין לבית המשפט.
עופר מזרחי יוכנס תוך 24 שעות לרשימת העברות והוא חייב לסיים תוך 30 יום מו"מ עם הקבוצות. אם לאחר תקופה זו, לא ימצא הסדר, יוחזר. עניינו של מזרחי לבית המשפט.

בנין למכבי חיפה – מתנגד לצמיתות

מאת יוסף גלזר

כדורגלן נבחרת הנוער הפועל חיפה, טל בנין, נרכש אתמול ע"י מכבי חיפה בסכום שיא של כ־90.000 דולאר לגבי שחקן בן 17. מכבי תשלם 50.000 דולאר ותעביר למשך שנתיים להרכב הפועל את הבלם רפי אוסמו־גרוזל.
נודע, כי טל בנין מתנגד לעבור לצמיתות למכבי ומוכן רק להיות שחקן מושאל.

הפועל טבריה מתאמנת
3 שחקני חיזוק ואוהדים רבים

מאת גבעתי בן־יוסף

רפי אוסמו (הגולל) ממכבי חיפה וסמי מלכה מבית"ר ירושלים, וכן השחקן הארגנטינאי ליאו גסלו חלק אתמול באימון קבוצת הפועל טבריה.
אוהדים רבים ליוו את האימון של העולה החדשה, קודם יציאתה מחר למחנה אימונים בהולנד. ראשי האגודה מקווים, שבכך נסתם הגולל על הרעשת השמועות בדבר הרכש הור.
נראה, שעד היציאה למחנה בהולנד יגיעו אוסמו ומלכה להסכם עם הנהלת הקבוצה.

האחים מנחם טסו למחנה של נתניה

האחים יגאל ושמעון מנחם טסו אתמול למערב־גרמניה כדי להצטרף למחנה האימונים של קבוצתם, מכבי נתניה, בגריינברג. ביחד עם האחים מנחם שוהים עתה בגרמניה 19 כדורגלני הקבוצה.
אתמול הגיעו האחים לסיכום עקרוני עם חברי הנהלת הקבוצה שנשארו בארץ על תנאיהם לעונה הקרובה ובכך נסתיים הסכסוך בין שני הצדדים ונסללה הדרך להמשך שירותם של האחים בשורות סגנית האלופה.

חברי המזכירות החדשה של הפועל

מרכז הפועל בחר ביום א' את מזכירות המרכז המונה 43 חברים, מתוך 167 חברי המרכז. במזכירות היוצאת היו 49 חברים. מכאן ש־17 חברים פרשו מהמזכירות החדשה בעוד שנכללו בה 11 חברים חדשים.
המזכירות החדשה כוללת את החברים: יצחק אופק (מזכ"ל), יורם אוברקוביץ', מני וייצמן, שאול סוזיר, עמי שלף, זאב שחר, שלומית מור, צפורה צור, זמרה ברק, אליהו בבילה, איתן חפר, משה גלברד, יושי עיברי, שמעון שכם, מג'ואלה ראלב, שמעון שמוסר, שמואל דרור, דוד סעידי, שלמה חיון, יצחק מרד, חיים מגן, משה קלרמן, חגי הרצל, מישל פרוסי, דרור בירנבאום, חיים הבנפלד, גד אגוזי, אהרן להב, מיכאל אלמוג, יוסף אשחר, שלמה ארז, מנחם אריאב, מיכאל צלטנר, סוניה ארמוני, אבנר גביש, יהודה שיקמה, אמנון כהן, מפרה מחמוד, ישראל פז, דוד ז'ראק, אברהם מזרחי, יעל סלומון, אהרן הרולמן.
בתוקף תפקידיהם בספורט בהפועל, בתנועה הקיבוצית במגזר הדרוזי ובאגפי מרכז הפועל יוזמנו להשתתף בישיבות המזכירות, בלי זכות הצבעה, החברים: שמשון בובר, שלמה אריה, גיל גורדון, ניסן ורדומצקי, עמי אריוך, מיכל גור, שלמה קורלשטיין, יוסף קרה, מרדכי הראובן.

מנאה נכשל במבחן לסיאול

נסיונו של השיאן העולמי בריצת 200 מ' האיטלקי פייטרו מנאה להכלל בנבחרת ארצו למשחקים האולימפיים נכשל. מנאה, ששיאו העולמי נקבע במקסיקו בשנת 1979 ועומד על 19.72 שנ', קבע במבחנים זמן חלש של 21.59 שנ', שכאמור לא הספיק לו.

בחזרה לקן האשדודי

מאת דני צדקוני

שלושה שחקנים „לאומיים", שכור מתבנתם היה בהפועל אשדוד, חזרו לקן האשדודי, שממנו פרחו לקיניהן של קבוצות זרות, אך לאומיות, שקרצו להם יותר מהבית. מדובר באבי מלכה (28), בעבר שחקן נבחרת הנוער, שבע עונות שחקנה של שמשון ת"א ואשתקד שיחק ב„הפועל קרית מלאכי"; מאיר (מירו) בן שמעון (26), ששיחק 9 עונות במכבי יבנה ואלון חזן (20), ששיחק בנבחרת הנוער ועד לשובו הקונה להפועל אשדוד, שיחק ארבע עונות בהפועל פתח תקוה. המאמצים להחזיר הביתה את ה„לאומי" הרביעי של אשדוד, איתן רביבו מהפועל כפר סבא, לא נשאו פרי השנה. אבל אם תעפיל הקבוצה, הנחשבת לאחת החזקות בליגה א' דרום לליגה הארצית, קרוב לודאי שרביבו יחזור לשורותיה.
באשדוד מקווים, שהנסיון הלאומי של הבנים החוזרים לקבוצה, בצירוף נסיונו של שחקן הרכש הוותיק הרצל פיטוסי בן ה 34, שהשנה תהיה זו עונתו השלישית בקבוצה היזמורנית מעיר הנמל, יגבירו את סיכוייה של הקבוצה להגיע למטרה הנכספת. את הפועל אשדוד מאמן דב רמלר, הרשום גם כשחקן בקבוצה, כשלידו עוזר גליל רזה, לשעבר משמשון ת"א.
הפועל אשדוד תנוהל השנה ע"י עמותה, שהנהלתה מורכבת מאנשי עסקים מקומיים, ביניהם אורי מור יוסף, בעל חברת נסיעות וסגן ראש העיר; רוזו כספי, בעל מפעל ומקומן אחורי; רפי לביא, מחזר ויבואן, יצחק ניניו, עו"ד, ואחרים. בהנהלת העמותה גם ראש העיר, אריה אזולאי. יצויין שבאשדוד שני מגרשי כדורגל מדושאים. האיצטדיון המרכזי, ע"ש י"א חללי האולימפיאדה במינכן, מכיל כ־5000 מקומות ישיבה. הוא מצוייד בחדרי הלבשה ושרותים לקבוצות ולשופטים. אחת הבעיות שלו, שקל ל„התפלח" אליו. כשלקבוצה הולך, מספר הצופים במשחקי הבית שלה מגיע ל־4000 – 5000 אלפים. במשחקי החוץ היא מביאה למאורות כאלף קוני־כרטיסים.
אחת הסיבות לשובם של הבנים לקן האשדודי היה הקהל הזה. השחקנים והעמותה מקווים שהקהל הזה לא רק יעודד את הקבוצה, במאמץ לעלות ליגה, אלא יסייע לה לעמוד בהתחייבותיה ע"י רכישת כרטיסים למשחקיה הביתיים.

פיליפס: אני מופתע ונרגש מקבלת הפנים

הכדורסלן שחום־העור הגיע אתמול יחד עם יונתן דלול

מאת משה כהן

קבלת פנים־חמה הכינו מנהלי ואוהדי הפועל חולון לבואו של כוכב הכדורסל שחום העור, אדי פיליפס, שהגיע אתמול לארץ יחד עם שחקן רכש אחר של הקבוצה, יונתן דלול.
אתמול בבוקר הגיעו פיליפס ודלול בטיסת טי.וו.איי מניו־יורק. בתוך אולם הנוסעים המתינו להם חברי ההנהלה, שקיבלו אותם בזרי פרחים ובחוץ התנפלו עליהם 30 אוהדים צעירים, שעוררו המולה בשדה התעופה העמוס.
פיליפס לא הסתיר את התרגשותו מקבלת הפנים: „אני מופתע ונרגש", הוא ציין. לדעתו, הפועל חולון הולכת להיות השנה קבוצה מאוד חזקה. על מכבי ת"א הוא שמע וגם על הכדורסל הישראלי יש לו מידע לא רע.
ראשי הפועל חולון לקחו את פיליפס ודלול לסעודת צהריים במסעדה של חבר ההנהלה, מרינה, ולאחר מכן הוא הועבר לדירה שנשכרה עבורו הפועל חולון.
מזכיר הפועל חולון, מישקה לפרדון, הביע שביעות רצון מהתחבתו של פיליפס. לפרדון הגיב בביטול על הידיעות על התנהגותו החריגה. „אני לא חושש. אלה שמשחקים הילו, צריכים לחשוש. עם פיליפס־תראו השנה הפועל חולון שנה", אמר המזכיר העליז.
היום יערך האימון הראשון של הפועל חולון והוא ינוהל ע"י עוזר המאמן, סטיב קפלן, ומאמן הכושר, יעקב וישניה. המאמן מרדין קסלר ואריל ויליאמס עומדים להגיע לארץ לקראת סוף החודש.

דרייגור חוייבה להציג טופס העברה לקבוצה בה תשחק

תביעתה של הכדורסלנית ענת דרייגור, לקבל שחרור מאליצור ת"א, הוקפאה עד שהיא תציג בפני הבורר טופס העברה, חתום ע"י הקבוצה, אליה היא מעוניינת לעבור.
הבורר, עו"ד דוד לב, טען, כי ללא קבוצה, המועמדת לזכות בשירותיה של דרייגור, אין טעם לדון בתביעה. עדיכה סירבה הכדורסלנית המצטיינת לחשוף את הקבוצה, אליה היא רוצה לעבור, אבל השמועות מדברות על הפועל ת"א.
הבורר איפשר לדרייגור להציג תוך שבוע טופס העברה עם שם הקבוצה. אם הדבר יעשה, הוא ידון בתביעתה לגופו של ענין. במידה ודרייגור לא תעשה זאת, היא תמשיך לשחק באליצור ת"א.

האיש שהכניע את ביירן

החלוץ המרכזי של מילאן, אנטוניו וירדיס, מניף ידיו בשמחה,לאחר שהבקיע את שער הנצחון לרשת ביירן מינכן (0:1) בטורניר הכדורגל הבין־לאומי בלונדון

„הילדות של קארולי" יאבקו עם הרוסיות והרומניות על המדליות

המטרה – סיאול

מאת שמואל טל

הן מוכרות בכינוי „הילדות של קארולי", הן מהוות קבוצה עילית של מתעמלות מרומניה ועד טאקסס. האחראי לכך הוא מאמן ההתעמלות המפורסם, בלה קארולי, רומני שערק

בלה קארולי וחניכתו המצטיינת פובה מילס

ב־1981 לארה"ב, לאחר שהפך את נאדיה קומנצ'י לאלופת עולם ואלופה אולימפית, החל את דרכו מחדש־בארץ האפשרויות הבלתי מוגבלות והוכיח, כי יש אמת באימרה זו.
בלוס־אנג'לס, לפני ארבע שנים, הוליך את מארי־לו רטון לזכיה במדלית הזהב אולימפית, מול שורה של מתעמלות מהדרג העליון, כולל הרומניה יקטרינה סאבו.
שיטות האימון המיוחדות שלו, שהפכו אותו למאמן ההתעמלות מספר אחד בארה"ב, הפכו את המתעמלות האמריקאיות למועמדות רציניות לקרב על המדליות, למרות שהפעם יהיו שם גם הרוסיות. קארולי יופיע בסיאול כמאמן נבחרת הנשים, לאחר שדון פיטרס התפטר מתפקידו.
לקארולי היתה: כל ההצדקה לדרוש את תפקיד המאמן. חמש מ־10 המתעמלות בבחירות האמריקאיות הן בנות טיפוחיו. ארבע מבין שבע היוצאות לסיאול הן חניכותיו וזה כולל את האלופה המבצעת במבצעים, פב מילס, שלה סטאק, ברנדי ג'ונסון ורונדה פאן.
למרות שמילס היא כרגע המתעמלת האמריקאית הטובה ביותר, סבור קארולי, כי הלחץ שיטילו עליה הבחירות לנבחרת, רק תשפר את יכולתה. „היא מוכיחה כל פעם מחדש, כי היא המתעמלת הטובה בארה"ב", מתאר קארולי משופש את חניכתו.
מילס בת ה־15 זכתה השנה בגביע האמריקאי. לפני שנתיים, בגיל 13, דורגה במקום השני בפסטיבל האולימפי ביוסטון. „בכל עת שתרצה, היא מסוגלת להפגין יכולת מבריקה. היא מסוגלת להיות יריבה שקולה לרומניות ולסובייטיות", אומר קארולי.
יתכן שהצלחותיה של מילס באות כתוצאה מהיותה גם אלופה בהחלקה על גלגלות. היא גם מחזיקה בשיא גילאים בענף זה.
חברתה, סטאק, צעירה ממילס בשנה. היא מצטיינת בתרגילי הקרקע. קארולי מתאר את סטאק, כמו גם את כריסטי פיליפס (שלא תסע לסיאול), כנערות הראווה של הנבחרת. הן גורמות בתצוגות המרהיבות שלהן לקהל הצופים להסתחף יחד איתן ולפעמים הן סוחפות אחריהן גם את השופטים. סטאק עלתה רק השנה לקבוצת גיל הבוגרים וכבר בהופעותיה הראשונות הוכיחה את יכולתה.
פיליפס היא האכזבה הגדולה של קארולי. היא סיימה רק במקום השמיני במבחנים. הרחק מהישגיה בתחרויות יוקרתיות בשנתיים האחרונות. אחת הסיבות לכשלונה, לדעת קארולי, הן חילוקי הדעות ביניהם.
ברנדי ג'ונסון הגיעה להתעמלות בעקבות מחלה. בגיל צעיר ציוו עליה הרופאים לעסוק בהתעמלות. היא ניסתה והצליחה לא רק לשפר את מצבה הבריאותי, אלא גם לזכות באליפות הנוער לפני שנה, בקנזס סיטי. קארולי מכנה את ג'ונסון „יד הנפץ", בגלל כוחה הגופני הרב שהוא לדעתו בלתי יאומן.
פאן היא המבוגרת בעוזרותיו של קארולי. היא בת 17. הרצינית והיציבה מכולן, לעולם אינה מספפת. היא זכתה בציון 10 בתרגיל על הסוס באליפות הלאומית. קארולי טוען, כי בכל נבחרת צריכה להיות לפחות מתעמלת אחת יציבה. אצלו, בנבחרת, זו רונדה פאן.

מילס בביצוע מבריק על המקבילים המדורגים, במהלך המבחנים לסיאול

„אלוף האלופים" לאור זרקורים

ההתאחדות לכדורגל אישרה אתמול את קיום משחק „אלוף האלופים" בכדורגל בין האלופה הפועל ת"א למחזיקת הגביע מכבי ת"א ב־5 בספטמבר ב„בלומפילד" בשעה 8 בערב לאור זרקורים.
★ בית הדין העליון של ההתאחדות לכדורגל ימנה בודדים במוסד הבוררות.
★ אושרו הארכות חוזיהם של מאמני הנוער לשנה נוספת. המדובר בשלמה שרף, מאמן נבחרת הנוער, אמנון רז, מאמן נבחרת הצעירים וגיגי כהן, מאמן המחוזות.
★ תקרת השכר לשחקנים בליגה הלאומית הועלתה ל־68,000 ש"ח מ־62,500 ש"ח. בכך אישרה הנהלת ההתאחדות החלטת ראשי המרכזים.

„אצבע הגליל" מונפת שוב

קבוצות הכדורסל נערכות לפתיחת העונה

אחרי משבר הקיץ נראית שוב מחזיקת הגביע כקבוצה מאוזנת וטובה ■ קצורין חזר לאמן, הזרים פרימן וטרי נשארים ■ השאלה: איך יתפקד גורן במקום הנפלד ■ מאלוביק יצטרף בגבהים לפליישר ■ ברוכים הבאים לאולם החדש בכפר בלום ■ כדורסל לאומי על קו העימות בגליל העליון

טרי מרטין (נושא הסיפרה 12 במרכז התמונה) קולע לסל אליצור נתניה במשחק גמר הגביע לבו ניצחה הגליל

מאת משה כהן

כיצד משחזרים עונה מוצלחת? זאת השאלה המרכזית שהעסיקה במהלך עונת המלפפונים את הנהלת הפועל גליל־עליון. סמוך לפתיחת העונה נראה מצב הקבוצה לא רע ועל רקע המתרחש בקבוצות אחרות סביר להניח שבאצבע הגליל ימשיכו להנות מתצוגות כדורסל מהנות.
פתיחת הפגרה לא הבטיחה רבות. ראשי הקבוצה הסתנוורו כנראה מגודל ההצלחה בעונה שחלפה ומיהרו להחתים לעונה נוספת את שני השחקנים הזרים ששיחקו בקבוצה. אמנם, וויין פרימן וטרי מרטין גילו יכולת טובה, אבל לפחות לגבי מרטין נדמה היה, כי ניתן למצוא שחקן גבוה טוב יותר. כנראה שהסיסמה: הרכב מנצח לא מחליפים הנחתה את ההנהלה התמימה של הפועל גליל־עליון.
ההמשך היה גרוע יותר. רמת השרון דרשה את גרב הנפלד ובית המשפט החליט כי הוא חוזר הביתה. הנפלד שהרגיש מצויין באויר הפסטורלי של הגליל מסרב עד עצם היום הזה להשלים עם ההחלטה. אולם, בגליל לא היו מוכנים לקחת סיכונים והם כבר ביצעו את שתי העברות השחקנים המותרות על־פי התקנון. ערעורו של הנפלד על החלטת בית המשפט המחוזי עומד להשמע בבית המשפט העליון ב־25 בחודש, אבל בכל מקרה הוא לא ילבש העונה את מדי הפועל גליל־עליון.
המצב המביך ביותר סביב הפועל גליל־עליון נוצר עם המאמן הצעיר, מולי קצורין. לאחר שבגליל היו בטוחים, כי הוא ימשיך לאמן את הקבוצה עונה נוספת הגיע ה„זבנג" וקצורין התמנה לעוזר מאמן מכבי ת"א. ראשי מכבי העידו, כי קצורין היה זה שפנה אליהם וטענתם נראית לי הגיונית, כיון שמועדון מפואר כמו מכבי ת"א לא ילך ל„גנוב" עוזר מאמן. אם כבר לגנוב, אז שווה לעשות זאת בגדול. בהפועל ת"א הבינו מה זאת גניבה גדולה, כשלאבאן מרסר ברח להם מבין הידיים.
בגליל ממש התחננו והנהלת מכבי לא רצתה להכנס לעימות עם קבוצה [illegible], הסכימה לאפשר לו לשוב לגליל. גם העובדה שבגליל טענו שלקצורין יש חוזה לעוד עונה שכנע את ראשי מכבי והמאמן עצמו שמוטב לבלות עוד תקופה באצבע הגליל.
אין ספק, כי אנו לא יודעים את כל העובדות על מה שבאמת קרה במהלך החודשים האחרונים בין קצורין לבין הנהלת הפועל גליל־עליון. אמנם, השמועות הרכילויות דיברו על סיבות אישיות של בני הזוג קצורין עם הקיבוץ, אבל בכל מקרה ההתנהגות של שני הצדדים בפרשה היתה לדעתי מוזרה בלשון המעטה.
מדוע מנהלי הקבוצה נלחמו בחירוק שיניים על מאמן צעיר, יהיה מוצלח כל שיהיה? היכן הכבוד העצמי של אגודה בעלת מוניטין כמו הפועל גליל־עליון? ומדוע קצורין הותיר את ההכרעה בידי מכבי ת"א, כשלפי הידוע הוא סיכם לעוד עונה בגליל? אין ספק, כי יהיה מאוד מעניין לדעת בבוא היום את האמת. בינתיים החתים קצורין לארבע שנים בגליל ושם מקוים כי הוא יצליח למקם את הקבוצה באופן קבוע בצמרת העליונה של הטבלה.
לפסקת על הבית. נראה הרכב הקבוצה מאוזן. מתחת לסלים [illegible] הצטרפותו של סטיב מאלוביק תסייע רבות לטרי מרטין ועופר פליישר הצעיר. בעונה שעברה היתה נקודת התורפה של הגליל מתחת לסל וכעת מקווים שהבעיה חוסלה, לפחות באופן חלקי.
את החלל של גרב הנפלד אמור למלא אור גורן. אמנם, לגורן אין משחק הכבוד המכבי כמו להנפלד וגם יכולתו בהגנה נופלת בהרבה לעומת יכולתו של הכוכב הצעיר, אבל לגורן יש כושר קליעה מרחוק טוב יותר וניסיון עשיר. על העובדה שהוא יתרום לגליל אין ספק, השאלה היא רק כמה.
וויין פרימן ימשיך לרכז את משחק הקבוצה ועל יכולתו הוירטואוזית אין עוררין. ברד ליף ימשיך להוות את לב הקבוצה ועל הספסל ישבו כמה שחקנים צעירים ובעלי עתיד, שקצורין ימצא קרוב לודאי את הדרך לתת להם ביטוי הולם.
השנה תשחק הפועל גליל־עליון באולם החדש בכפר בלום. באולם זה ניתן לדחוס יותר צופים וקיבוצניקים רבים יותר יוכלו לחזות בהצגה הטובה ביותר ב„אצבע הגליל".
השאלה היא: אם גם השנה [illegible] קצורין [illegible] בקרב [illegible] עצמית. בשנה שעברה גורמים אלו היוו סיבה מרכזית להצלחה המפתיעה. אם אכן בגליל ימשיכו לשחק עם כל הנשמה יהיה כדאי לשים לב גם למרוצי הספורט המרוחקים של הנעשה בגבולנו הצפוני.

• דורון רבינזון חוזר הביתה. החלוץ המצטיין יגנה לסייע לקבוצת מכבי פ"ת לשוב בתום העונה הקרובה לליגה הלאומית.
רבינזון חתם על חוזה לעונה אחת ונודע, כי הובטח לו מענק עליה ללאומית של 20,000 דולאר. הוא החליט להענות לאתגר ולעזוב את הליגה הלאומית, בה הוא כיכב יותר מעשור שנים.

פורסם לוח משחקי הכדורגל לעונה החדשה
הדרבי הגדול של העיר ראשל"צ במחזור ה־9

מאת י. חכם

הדרבי הגדול של ראשון לציון בכדורגל, בין האלופה הפועל לבין מחזיקת הגביע מכבי, ייערך במחזור התשיעי בהיכל הספורט החדש, הביתי של הפועל. כך מתברר מלוח משחקי העונה החדשה, שהתפרסם אתמול.
העולה החדשה לליגה הלאומית, א.ב. נס־ציונה, תארח את מכבי רחובות במשחק הבכורה שלה בליגה העליונה. עוד במחזור הפתיחה, שיתקיימו ביום רביעי, ה־5 באוקטובר: האלופה הפועל ראשל"צ תבוא למשחק חוץ ביהוד מול מכבי פ"ת, שחוזקה עצמה בבני גת. מכבי ראשל"צ – הפועל פ"ת, הפועל נחלים – הפועל ר"ג, מכבי נתניה – אליצור הרצליה, הפועל רחובות – מכבי קרית־שרת.
הדרבי הפתח־תקואי ייערך במחזור הרביעי. הדרבי הרחובותי ייערך במחזור ה־11, שינעל את משחקי הסיבוב הראשון ב־28 בדצמבר. משחקי הסיבוב השני יחלו ב־4 בינואר 1989.
במהלך הסיבוב השני יחולו פגרות בשל קיום טורניר בין־לאומי בישראל (8.2 עד 1.2) ואליפות ספורט הפועלים (10.4 עד 17.4).

גריפית סרבה לתת אוטוגרף והותקפה על־ידי צופה [illegible]

התוקף הרחק במהירות, אולם בריצת ההקשמה להרגע ושני וינוקים לריצה נכשלה, גם לאחר הריצה לא נרגעה ואף אמרה, כי זו לה פעם ראשונה, בה נתקלה בתופעה כזו. „אנשים זזקו לעבר [illegible] אוטוגרפים, אולם הקשה, על זה לא הלמתי"
שיאנית העולם בריצת 100 מ', האמריקאית פלורנס גריפית־ג'וינר, הותקפה [illegible] בגייטסהד, אנגליה, ע"י צופה לאחר שסירבה להעניק לו את חתימתה. גריפית, שלא נפגעה והתייצבה בעקבות [illegible] לריצה וסיימה אותה במהירות לאחר 11.54 שנ'.
יצויין, כי הריצה נערכה נגד רוח עזה של 2.6 מ' לשניה ולפיכך ניתן להבין את התוצאה הגרועה יחסית, הנופלת ביותר משניה משיאה העולמי החדש העומד על 10.49 שנ'.

הכל אותו דבר אבל...

מי הולך לפני המסוד את הדיעה על מציאת זהב בערבה? האם מי שהתחתן [illegible]? יזכה בפיס [illegible]? מדוע הגיעה רעיתו של שר [illegible] לשר [illegible]? האם הבן [illegible] של [illegible], אלפים [illegible] יודעת לבמה הרבה יותר טוב בבטחון המדינה, מאשר [illegible] של הליכוד, שהם קבוצה אלמונית של קבינט [illegible] בכל אחד [illegible]

שאלות של קיום
תשובות של הישרדות
ב„דבר־השבוע"
השבועון הסאטירי היחיד במדינה הגרוטסקית היחידה
מחר ובכל יום ו'
עם דבר
בהשתתפות שלמה נתן, דני קרמן, איציק בן־נר, יאיר גרבוז, יענקל'ה רוטבליט, סמרל, אבנר כץ ועוד רבים מטובי ההוגים והבונים.

מודעון

מוקד מידע טלפוני של קופת חולים הכללית המוסר אינפורמציה של מרפאות קופת חולים של ההסתדרות, בתי חולים, עזרה ראשונה, מרפאות הפתוחות בשבת ובחג וכן אינפורמציה על הגורמים הרפואיים בישראל: טלפון 03־433300
בימים א' עד ה' מ־8.00 בבוקר עד 20.00 בערב
ביום ו' ובערבי חג מ־8.00 בבוקר עד 15.00 אחה"צ.
מרפאת שיניים לעזרה ראשונה
אזור תל־אביב
רחוב בר כוכבא מס. 49 – טלפון 03־284649
בימים א' עד ה' מ־21.00 עד 23.00
בימים ו' וערבי חג מ־18.00 עד 24.00
שבתות וחגים – מ־15.00 עד 21.00
אזור חיפה
רחוב הגפן 26 קומה ג' – 04־525566 כל יום כולל ערבי חג, שבת, שבתות וחגים מ־20.00 עד 23.00
ערן עזרה ראשונה נפשית
בתל־אביב – 03־5461111
קו לילדים ונוער – 03־261113
ירושלים – 02־227171
חיפה – 04־672222
נתניה – 053־335316
כרמיאל (גליל) – 04־988410
כפר־סבא – 052־913999
באר־שבע – 057־418111
קו פתוח – אוזן קשבת לילדים ובני נוער
בתל־אביב 03־221680 (24 שעות)
נעמת – ייעוץ בבעיות אלימות במשפחה
בימים א' עד ה' מ־9.00 עד 16.00 – 03־235922
קו פתוח לקשישים 02־690685
האגודה לזכויות האזרח בישראל – סניף תל־אביב – בן יהודה 146 כל: 239207 בימים א' – ה' 3 – 9

משחת השיניים אלמקס במניעת עששת יעילה פי 3

תורנות בתי מרקחת
תל־אביב
הקריה – אבן גבירול 19 – 204650
[illegible] – איינשטיין 40 [illegible] – 413730
[illegible] – 523191
קרית אליעזר – [illegible] 6 – 511707
פתח־תקוה
[illegible] – 905051
[illegible] 63 [illegible] – 721968
[illegible] 3 [illegible] – 5515671

אלמקס
[illegible]

מרכז רפואי ספיר – בית חולים מאיר כפר־סבא
משתתפים באבל המשפחה
על מותו של
ד"ר נח בן־אדרת ז"ל
מנהל מחלקת נשים יולדות א'
הנהלת בית חולים מאיר
צוות הרופאים והעובדים

מרכז רפואי ספיר – בית חולים מאיר כפר־סבא
הננו משתתפים באבלה של חברתנו
רות וסרמן
מנהלת שירותי הסיעוד
על פטירת אמה
אולגה קופמן ז"ל
בנחמת ירושלים תנוחמי ולא תדעי צער עוד
הנהלת בית־החולים
צוות הרופאים והעובדים

במלאת שש עשרה שנים לפטירתו של יקירנו
רפאל פסטרנק ז"ל
פקדנו את קברו והעלינו את זכרו
המשפחה
ומוקירי זכרו

לחברנו מאיר שמי
אתך באבלך במות
אביך ז"ל
בנק הפועלים בע"מ
ההנהלה והעובדים

לחברנו זאב בן חיים
אתך באבלך במות
אביך ז"ל
בנק הפועלים בע"מ
ההנהלה והעובדים

לחברתנו יונה ג'רסי
אתך באבלך במות
אחותך ז"ל
בנק הפועלים בע"מ
ההנהלה והעובדים

דבר היום

לא להירתע מצעדים מתקנים

העליה המזערית במדד המחירים לחודש יולי מצביעה על קצב שנתי של כ־16 אחוזים באינפלציה ואכן מראה שהיציבות נשמרת במידה רבה. אין אנו מזלזלים ביציבות, ואיננו מציעים לאיש לזלזל בה. נראה לנו, כי הסכמי השכר האחרונים שנחתמו גם בשירות הציבורי ועל אחת כמה וכמה במגזר העסקי מהווים תרומה ממשית של העובדים למניעת ערעורה.

עם זאת אסור להתעלם מהסכנה, כי יחד עם האינפלציה – ובמונחים מערביים זו שלנו עדיין גבוהה – תפקוד אותנו גם דפלציה. הסכנה הזאת מוחשית מאוד. גרוע מזה: בחלקה כבר הנחילה להתממש.

סימנים של ירידה בפעילות המשקית בולטים בכל התחומים, ומי שמדבר על מיתון אינו רחוק עוד מהמציאות. בחלקה נגרמה ירידה זו על־ידי כמעט תשעה חודשים של „ההתנערות" בשטחים. זו משפיעה השפעה שלילית על התיירות ועל כוח הקניה של האוכלוסיה בשטחים, ובמילא על הייצור. יש הרעה ממשית בהתפתחות היצוא התעשייתי והחקלאי, ובעקבות כך הידרדרות במצב התעסוקה.

מפעלים קטנים, בינוניים וגדולים נמצאים בקשיים, מהם על סף משבר, מהם קורסים. לא מדובר רק בסקטור ההסתדרותי. כל המגזרים הם חלק מתמונה זו. אינדיקטורים אלה, ולא את כולם מנינו, צריכים לשמש אות אזהרה ברור כי במדיניות של „שב ואל תעשה" נגיע לשוקת שבורה, אפילו אם נתעלם מן ההתפתחויות השליליות הצפויות מאליהן בחודשים הקרובים, בגבור הביקושים הציבוריים עם התקרב מועד הקלפי.

מדד המחירים שהתפרסם אתמול מצביע על יציבות יחסית. אבל מדד אחר, בלתי־סימפטי ככל שיהיה, מראה על כיוון הפוך: שער הדולר השחור בשוק הכספים הישראלי מהווה למעשה מדד של אמון הציבור בכלכלת המדינה. הוא היה יציב תקופה ארוכה ועלה בצורה דראסטית למדי בעת האחרונה. מכיוון שבכלכלה התנהגות הציבור היא גורם חשוב, ומכיוון שהאמון הוא מרכיב מרכזי בהתנהגותו, מן הדין לשים לב גם לתופעה זו.

הגיעה העת לצעדים כלכליים מתקנים. שר האוצר משתבח בכך שאין הוא נוקט מדיניות של כלכלת בחירות. אך דווקא הגישה של „עסקים כרגיל" בשעה שהם אינם כרגיל, ושל התעלמות מסימני אזהרה, עשויה להתפרש ככלכלת בחירות מובהקת. המיתון מתדפק בשער וכבר תקע רגל בדלת. אין לתת לו לפרוץ פנימה במלוא הכוח. שינוי במצב מחייב גם שינוי בגישה.

מחכים. צלמי אי.פי. בישראל העבירו אתמול לעולם תמונות מעזה הנתונה בעוצר. בתצלום למעלה: פלשתינאים ממתינים לביקורת במחסום הגבול ברצועת עזה.

אש"ף / דני רובינשטיין

התרוצצות

הפלשתינאים ואש"ף מגיבים בפעילות נמרצת על צעדי חוסיין. ואצלנו? – לא כלום. מי ישבור את השיתוק הלאומי

צעדי ההתנתקות של המלך חוסיין מהשטחים עוד לא חוללו שינויים רציניים בחיי היום־יום, הסוערים ממילא, של הגדה ועזה. לעומת זאת הם עוררו התרוצצות, שספק אם היתה כדוגמתה, באש"ף. ההתרוצצות מלווה בסימנים ששינויים צפויים בעמדות הפוליטיות של הארגון. משהו בדומה לכך היה באביב 1974 שעה שמצרים וסוריה חתמו על הסכמי ההפרדה בסיני ובגולן, שסיימו את מלחמת יום הכיפורים. עוזר שר החוץ האמריקאי דאז ג'וזף סיסקו יצא באותם ימים לרבת־עמון, לברר אפשרות של ביצוע הפרדת כוחות גם לאורך נהר הירדן (היו שכינו זאת אז „תכנית ירידור"). התוצאה המיידית היתה כינוס בהול של המועצה הלאומית הפלשתינאית (הפארלמנט של אש"ף) בקאהיר והחלטה על נכונות להקים „שלטון לאומי פלשתינאי" בכל שטח שישוחרר מאדמת פלשתין. בעקבות ההחלטה חל פילוג באש"ף והוקמה חזית סירוב, שטענה כי פירוש ההחלטה הוא נכונות – אפילו זמנית – להקמת מדינה פלשתינאית לצד ישראל, כלומר הכרה דה־פקטו בישראל.

אז חשש אש"ף שממלכת ירדן תשוב למלא חלל מסויים בגדה שתותיר נסיגה ישראלית, והיום חוששים באש"ף שמישהו אחר ימלא חלל שהותירו בשטחים צעדי ההתנתקות הירדניים. גם באש"ף שומעים היטב את השר אריאל שרון ואחרים, התובעים לספח מיד חלקים מהשטחים או את כולם ולקבוע ריבונות ישראלית מלאה, במקום הדרישות לריבונות שהמלך חוסיין הסתלק מהן.

אלא שהחלל שהותירה ירדן בשטחים הוא לפי שעה די תיאורטי. בשורה של תחומים המצב מעורפל. מה יהא על העיריות בגדה? האם הן ימשיכו להתפקד כמוסדות הכפופים למשרד הפנים ברבת־עמון? ומה יהא על לשכת המסחר ולשכת התעשיה? האם הן ימשיכו לתת אישורי ייצוא למזרח הירדן? ומי ישגיח על תכניות הלימודים הירדניות בגדה, ועל בחינות המעבר ובחינות הבגרות? איש לא יודע מה יהיה גורלן של כל האגודות בגדה, הפועלות כסניפים של האגודות הירדניות (האגודות המקצועיות, למשל). איש גם לא יודע מה יהיה עתידו של המשרד הירדני שהקים רשאד א־שאווה בעזה, הנותן רשיונות ואישורי ייצוא לירדן. אפילו עובדי העתון „אל־נהאר", היוצא לאור במזרח־ירושלים בחסות ירדנית, לא קיבלו שום הודעה לגבי המשך עבודתם או הפסקתם וגם לא עובדי ארבעת סניפי הבנק הירדני בגדה, שדווקא השבוע פתח סניף חדש בעיירה ג'נין.

הערפול הזה החיש לרבת־עמון את משלחות אש"ף בשבת האחרונה, הוא גם הביא לדיונים הקדחתניים לקראת כינוס חירום של המועצה הפלשתינאית ולהודעות דרמאטיות נוסח הראיון העיתונאי של אבו־איאד. במזרח ירושלים גם כן אירע משהו. ראשי אגודות מקצועיות, שכמה מהם אוהדי אש"ף, הקימו ביום שישי האחרון „מועצה חקלאית עליונה", שאמורה למצוא פתרונות לענף הכלכלי המרכזי של השטחים במקרה שמשרד החקלאות הירדני יחדל מלפעול בגדה ואז, אולי, לא יהיה אפשר לייצא תוצרת חקלאית דרך הגשרים.

חלפו כבר שבועיים מאז המפנה (ההיסטורי?) בעמדת ירדן. הפלשתינאים ואש"ף מגיבים בפעילות נמרצת, בודקים שינויי עמדות בהתאם. בשטחים מנסים וינסו להרחיב ולבסס תשתית מקומית הקשורה לאש"ף. ומה אצלנו? לא כלום. בעצם כמעט כלום שהרי השר שרון כן הגיב, בתביעות סיפוח, וזו תגובה כמעט יחידה, אלא שקשה להגדירה בדיוק כשינוי עמדה. מה גם שאין תגובתו מחייבת את ראש הממשלה שמיר, הדבק באוטונומיה. המערך ימשיך כנראה לדבוק באופציה הירדנית, אפילו יתנער ממנה חוסיין אלף פעם. את השיתוק הלאומי יכול כנראה לשבור רק מישהו מבחוץ. זאת כבר למדנו פעם, בסיני, אלא שעכשיו זה עלול להיות הרבה יותר קשה.

בנק הפועלים / דרור שרביט

מתבסס בצמרת

האסטרטגיה העסקית של בנק הפועלים הוכיחה את עצמה: הפניה לעסקים חדשים פיצתה על קשיי הלקוחות הגדולים

נציגי הבנקים לא השתתפו בפגישת החירום שבה תינו התעשיינים את צרות המשק לפני ראש הממשלה. היעדרותם מפגישה זו ומחזית הביקורת על תוצאות המדיניות הכלכלית אינה מעידה כי הם מסכימים לה, גם אם התוצאות העסקיות שהם משיגים ממשיכות להשתפר. הניתוק בין המשבר במשק למצב הבנקים יכול אולי להתקיים עד סוף השנה, אך לא מעבר לכך.

אותות המשבר במשק ניכרים היטב בכמה שורות המופיעות לפני השורה האחרונה בדו"חות הרווח וההפסד של הבנקים. גם ב־1988 הם ממשיכים להפריש סכומים ניכרים כנגד חובות מסופקים ומחיקת חובות, אף שבסוף 1987 רווחו הערכות, כי עיקר ההפרשות הגדולות כבר מאחורינו. ההערכה שירידת המרווח השקלי תתפצה בקיטון ההפרשות לחובות מסופקים לא התממשה. השמירה על הרמה הגבוהה של הרווחיות בבנקים הושגה ממקורות אחרים, בכל בנק לפי האסטרטגיה העסקית שגיבש לעצמו.

בנק הפועלים ובנק דיסקונט מפרסמים הבוקר את מאזניהם למחצית הראשונה של 1988, ובכך הם סוגרים את מצעד פרסום מאזני הבנקים הגדולים, לאחר שבל"ל פרסם את מאזנו לפני שבוע. עמירם סיוון, יו"ר הנהלת בנק הפועלים, מאפיין כמה מהתופעות הבולטות במאזן קבוצת הבנק על רקע ההאטה במשק והתוצאות של הבנקים האחרים:

התופעה הבולטת במאזן למחצית הראשונה של השנה, אומר סיוון, היא העצירה שחלה בפעילות הבנקאית, הן בצד האשראי והן בצד גיוס המקורות, לעומת קפצי הגידול הדראמטיים שהיו בשנה הקודמת. התפתחות זו משקפת את ההאטה במשק, את ירידת הביקוש לאשראי ואת הזהירות שנוקטים הבנקים בהרחבת עסקיהם. עם זאת, בנק הפועלים המשיך להגדיל את חלקו במקורות הבנקאיים: הנתח שלו בפקדונות שמגייסים הבנקים מהציבור המשיך לגדול.

התשובה של הבנק לירידת המרווח בפעילות השקלית הלא צמודה, שגם ב־1988 ממשיכה להיות המקור העיקרי לרווח, היא בהגדלה הניכרת שחלה באשראי החפשי ובהקטנת חלקו של האשראי המכוון. שינוי זה בהרכב האשראי, שלווה גם בגידול משמעותי באשראי הצמוד, סייע להגדלת הרווחיות.

השינוי ברפוטי האשראי של הבנק התאפשר לאחר הגדלה ניכרת של מספר הלקוחות ופעולת חריש עמוקה שנעשתה בשנתיים האחרונות בקרב עצמאים, בעלי עסקים קטנים ובעלי מקצועות חופשיים. נתוני הבנק מצביעים על כך שבחודשים הראשונים של השנה נפתחו למעלה מ־60 אלף חשבונות חדשים, ביניהם אלפי חשבונות ממגזר העסקים. סקרים שנערכו לאחרונה הראו שכ־40 אחוז מתושבי ישראל מנהלים כיום את פעילותם העיקרית בבנק הפועלים. בחינת התפתחות האשראי בבנק מורה נוספת מצביעה על גידול ניכר שחל בחלק שהופנה למימון עצמאים, מסחר וצריכה. כך התאים עצמו הבנק לאפיקי הפעילות האופנתיים של המשק הישראלי בשנה האחרונה.

השוואת התוצאות העסקיות של קבוצת בנק הפועלים לתוצאות של הבנקים האחרים במחצית הראשונה של השנה מעלה שתי עובדות בולטות: הרווח הנקי של הבנק (48.5 מיליון דולר) קרוב לרווח בתקופה המקבילה אשתקד (48 מיליון דולר), בעוד שהבנקים האחרים הצביעו על עליה ברווח הנקי; הפרשות הבנק לחובות מסופקים המשיכו לגדול (195 מיליון ש"ח לעומת 150 מיליון ש"ח בתקופה המקבילה), בעוד שבבנקים האחרים הם שמרו על אותה רמה ואף ירדו (בל"ל הקטין את הפרשתו בסעיף זה בכ־50 מיליון שקל, ל־123 מיליון שקל).

אבל הצירוף של הרווח הנקי וההפרשות הגדולות יכול להיות אינדיקציה לפוטנציאל הרווח של הבנק ולתרומה שתרמה הרחבת העסקים החדשים לרווחיות. צירוף של שני סכומים אלה ושל ההפרשות למס מצביע על רווח ועל שיעור הגידול הגבוה ביותר במערכת הבנקאית. סיוון אומר, כי ההפרשות הגדולות, שרובן מתייחסות לאשראי שניתן בשנים קודמות, משקפות את הקשיים שפקדו לווים גדולים הנמנים עם הלקוחות המסורתיים של הבנק. ההפרשות הגדולות שנעשו, בצד הרחבת תיק האשראי למגזרי הפעילות החדשים, שיפרו את איכותו של תיק האשראי והקטינו את חשיפתו לסיכונים.

בהערכת הרווח הנקי של הבנק לעומת הבנקים האחרים צריך להביא בחשבון עובדה נוספת: דו"ח הרווח וההפסד של הבנק כולל גם את ההשפעה של שחיקת ערך השקעותיו בחו"ל בשל הקפאת שער החליפין של השקל, בעוד שהבנקים האחרים מבטאים השפעה זו בהתפתחות הונם. במחצית הראשונה של השנה שחקה ההצגה החשבונאית הזו את הרווח הנקי של בנק הפועלים ב־25 מיליון ש"ח, שהם יותר מההפרש ברווח הנקי בינו לבין בל"ל (11.5 מיליון דולר). אבל בשל כך נהנה ההון של בנק הפועלים ממלוא הגידול ברווח הנקי בעוד שבבנקים האחרים ההון העצמי ספג את שחיקת ההשקעות בחו"ל.

סיוון מעריך, גם על פי אינדיקציות ראשונות לרבעון השלישי של השנה, כי אם לא יהיו התפתחויות יוצאות דופן עד סוף השנה, ישקפו התוצאות שהושגו במחצית הראשונה את המגמה למשך השנה כולה. מערכת הבנקאות מצליחה לשמור על תשואה של כ־10 אחוזים להונה, והיא ממתינה עתה בקוצר רוח לשינויי מדיניות שישפרו גם את הסביבה הכלכלית שלה. התוצאות הטובות של קבוצת בנק הפועלים והתבססותה כקבוצה הבנקאית המובילה בישראל בולטות על רקע החולשה הנמשכת בחברת העובדים והצמיחה לבנק גם כתרים שסיוון אינו חפץ בהם. העובדה שר. ערמון מונה למנכ"ל „הסנה", שע. ורדיגר מועמד למנכ"ל „שיכון עובדים" וא. גבע העומד בראש „יכין חקל" אינה מבשרת על כך שהבנק החליט לאייש באנשיו את כל העמדות הבכירות בחברת העובדים. אדרבא, ייתכן שהבנק אפילו מצר על שהוא נאלץ להיפרד מכמה ממנהליו המוכשרים, אך הוא מכבד את רצונם של מנהלים שהצליחו לעמוד בראשות חברות עצמאיות.

יפאן / „אקונומיסט" ל„דבר"

לאומנות רכה

הלאומנות החדשה קשורה בכלכלה יותר מבכוח הנשק. גם „לאומנים רכים" עלולים להידרדר לשוביניזם ולגזענות

ב־15 באוגוסט חגגה יפאן את יום השנה ה־45 לסיום המלחמה באוקיינוס השקט. כמדי שנה פקדו ותיקי אותה המלחמה, ובהם סגן ראש הממשלה קיצ'י מיאזאווא וכמה שרים אחרים בקבינט, את מקדש יאסוקוני שבטוקיו, המנציח לא רק את זכר הנופלים בקרבות אלא גם כמה מאלה שהוצאו להורג לאחר שהורשעו בפשעי מלחמה. כמדי שנה סבבו בעיר משאיותיהם העטופות בדגלי הלאום של הקיצונים מן הימין, כשהרמקולים שעליהן משמיעים בקול גדול את שירי המלחמה האימפריאליים הישנים. שוב נשמעו הטענות המוכרות, שאין זה נכון לתלות את אשמת המלחמה ביפאן, וכי יפאן כבר כיפרה על כל עוונותיה. לא קשה להשתכנע בהדמוניות כאלה, שהלאומנות היפאנית הישנה קמה לתחיה.

זכרון. במלאת 43 שנה לתום מלחמת העולם השניה כיבד אתמול בטוקיו חייל ותיק זה, הלבוש במדי הצבא היפאני האימפריאלי, את זכרם של גיבורי המלחמה היפאנים. (תצלום אי.פי.)

אולם רושם זה אינו נכון, ומכל מקום אין מדובר באותה לאומנות קסנופובית ומיליטאריסטית ששררה ביפאן לפני מלחמת־העולם השניה. רב הפיתוי לייחס יתר משקל לקיצונים הלאומנים המזדקנים של יפאן ולהחמיץ בכך את התופעה החדשה, החשובה מזו בהרבה, שניתן לכנותה „הלאומנות הרכה". זו קשורה יותר בכלכלה מאשר בכוח הנשק.

בחמש שנותיו כראש הממשלה עשה יאסוהירו נאקאסונה יותר מכל אחד מקודמיו להצגתה של יפאן אל העולם. הוא עודד את בני עמו להיעשות בינלאומיים יותר דווקא על־ידי הרגשת לאומיותם. הדבר נשמע כסתירה פנימית, אבל אין הוא חסר הגיון: על היפאנים, גרס נאקאסונה, למצוא את מקומם בעולם על־ידי היותם הם עצמם. ראשיתה של „הלאומנות הרכה" בגאווה על הישגיה הכלכליים של יפאן. על זו נוסף מטריאליזם, לעתים נוקשה משהו, שמקורו בעושר חדש ובהכרה החדשה בהיות יפאן אומה מן השורה הראשונה ועם זאת מיוחדת, שונה מאומות אחרות. מרכיב נוסף בלאומנות חדשה זו הוא התחושה, שאין עוד כל טעם בטיפוח רגשות אשם בעניין המלחמה, שהסתיימה עוד לפני שבאו לעולם 60 אחוז מאוכלוסי המדינה ושרק מעט מאוד לגבר עליה הדור שלאחר המלחמה.

האם יש סכנה שהיפאנים, שמעולם לא היו מחסידיו הגדולים של הפלוראליזם, יידרדרו בעתיד לשוביניזם או לגזענות בגלל סוג מרוכך זה של לאומנות? אולי. גם „לאומנים רכים" עסוקים ראשם ורובם בשאלות כהגדרת ה„יפאניות". ואף־על־פי־כן, אין זה סביר. מתקבל יותר על הדעת שיפאן תניח עתה סוף־סוף לרוחות הרפאים של עברה, כדי להתפנות לאתגרי ההווה. כך, מכל מקום, עליה לנהוג, אם ברצונה לתפוס את המקום הבכיר והאחראי בזירה העולמית שהיא ראויה לו.

משק / אבשלום קווה

פחות עבודה, יותר כסף

הישג: הסכם השכר בשירות הציבורי משלים את המעבר לשבוע עבודה מקוצר. חשש: האם תוספת היוקר לא יקוזזו עד־דק

אחרי חודשים של התדיינות נחתם ביום חמישי הסכם השכר הארצי בשירות הציבורי לשנים 1988־1990. החידוש המרכזי בהסכם הוא מתן האפשרות לאיגודים המקצועיים, 15 במספר, לפתוח במשא־ומתן נפרד על חלוקת עלות ההסכם, בשיעור של 11 אחוזים, עם המעסיקים שלהם. כמו כן משלים ההסכם, עם הפחתת שעות העבודה, את התהליך שהחל בשנה שעברה של מעבר המשק לשבוע עבודה מקוצר. וזה, ללא ספק, הישג אישי של יו"ר האגף לאיגוד מקצועי חיים הברפלד, ששם לו למטרה, עם כניסתו לתפקיד, לפעול לקיצור שבוע העבודה.

ואולם ההסכם אינו פותר את אחת הבעיות המרכזיות בשירות הציבורי: העיוות המתמשך בסולמות השכר. „ההסכם היה שונה אילו היו מונחות לפנינו המלצות דו"ח ועדת זוסמן", אמר הממונה על השכר במשרד האוצר, יעקב דנון, בטקס החתימה הצנוע בבניין הוועד־הפועל. ועדת זוסמן היתה אמורה לסיים את תפקידה, לאחר ארכות שנתנה לעצמה, בסוף אפריל. המשימה שהוטלה היתה להמליץ על רפורמה בסולמות שכר חדשים, בכיוון בניה מחודשת של הסקטור הציבורי, הזוקק להתנערות פנימית רצינית. הוועדה, כאמור, לא סיימה עדיין את תפקידה ואחת הסיבות לכך היא חוסר האפשרות לעשות מהפכות בתקופת בחירות. עתה לא נותר אלא להמתין לחידוש הדיונים על הסכם שכר חדש, שייפתחו סמוך לפקיעת תוקפו של ההסכם הנוכחי, באביב 1990.

שלושה איגודים מקצועיים לא חתמו עדיין על ההסכם החדש: נציגי המהנדסים, ההנדסאים והטכנאים וכן האקדמאים במדעי החברה והרוח. העילה לצעדם היא אי־החלת ההסכם אוטומטית על החברות הממשלתיות. בנוסח שצורף להסכם נקבע, שחברה ממשלתית שתודיע כי אינה יכולה לעמוד בתשלום תוספת השכר והתנאים הנלווים, תהיה פטורה מכך. מאחר שרוב חברי האיגודים האלה מועסקים בחברות הממשלתיות, לא יכלו נציגיהם לתת את ידם לאי־מתן תוספות. הדבר הוא בניגוד לעצם קיומם כאיגוד מקצועי. מדובר ביותר מ־100,000 עובדים.

ההסכם אינו פוסק מי הוא הרשאי לקבוע איזה הם מפעל או חברה מפסידים. על־פי יעקב דנון, הדבר נתון בידי שר האוצר, הרשות לחברות ממשלתיות, שר המסחר והתעשיה וכן נציגות העובדים. אך מאחר שבנספח לא נאמר הדבר במפורש, צפויים בעתיד מאבקים משפטיים ומקצועיים. האיגודים שלא חתמו על ההסכם יכנסו, בימים הקרובים, את המזכירויות שלהם, כדי להחליט על המשך צעדיהם. כבר כבר יבקשו ראשי איגודים אלה הבהרות מהמעסיקים שלהם. מ"מ מנכ"ל הסתדרות המהנדסים, אלי כוהן־כגן, אומר כי לא מובטח שקט תעשייתי עד שתיושב הסוגיה.

בהמולה ששררה בטקס החתימה על ההסכם לא בלט העדרו של נציג הנהלת המוסדות להשכלה גבוהה. העדרו הוסבר בכך שהאוניברסיטאות

(המשך בעמוד 8)

בזווית חדה / חגי אשד

להמתין ב„היכון" בלי להיות מופתע

שמיר והליכוד מתהפרים בעמדותיהם ובכך הם כורים לעצמם בור שעוד יפלו בו; המערך ערוך לשינויים הרבה יותר טוב מהם

כולם נמצאים בתזוזה ואולי במצב של היכון לתזוזה ולשינוי בהיערכות הכוחות. מי שלא יהיה מוכן לתזוזה, לנטישת עמדות קיימות כדי לתפוס חדשות ולתמרן בין אלה לאלה, עלול לגרום למדינת ישראל ולעצמו אובדן כוח ואמינות, להרחיב את הפער בין ישראל לארה"ב ובתוך ישראל פנימה. בתוך זמן קצר תידרש־אולי תזוזה, אבל לא מוקדם מדי, לא לפני שכל אחד מהצדדים האחרים יבצע אף הוא תזוזה, ולא מאוחר מדי. צריך להמתין ב„היכון" בלי להיות מופתע.

פוליטיקה היא משחק קבוצתי ובין־קבוצתי. זה לא רינואל של יחיד או יחידים, שבו אתה משנן כמה עיקרי אמונה בלתי־משתנים ובלתי תלויים במה שיגידו ולא יגידו, יעשו ולא יעשו, כל הצדדים האחרים. פוליטיקה היא לא פולחן אמונה ולא טקס של תפילה. היא אמנות של תזוזה מתמדת, קדימה ואחורה והצידה, ותגובה על תזוזות הצדדים האחרים. לא בטרם עת ולא באיחור. יש חשיבות עילאית לעיתוי הנכון ולמינון הנכון של מהלכי כל המשתתפים במשחק. זה נכון בעיקר עכשיו, כאשר נראה כי חלות תזוזות רבות ומהירות במשחקי השלום והמלחמה במזרח־התיכון. כולם זזים. חוסיין, אש"ף, ואולי גם האמריקאים. ואילו אצלנו, המערך ערוך לקראת השינויים הללו הרבה יותר טוב מהליכוד.

דווקא עכשיו אפשר וצריך להפריך את הטענה שהליכוד „יכול לעשות שלום", בגלל קיצוניותו ואמינותו ובהסתמך על ההוכחה, כביכול, שרק מנחם בגין היה מסוגל „לעשות שלום" ממש עם מצרים. קודם־כל בגין של אז אינו הליכוד של אז והיום. רק בגין היה יכול להרשות לעצמו לעשות מה שעשה. הוא היה האב המייסד של המחנה הלאומי. הוא המציא את הפטנט. לא יכלו להגיד לו שהוא לא לאומי. לכל היותר יכלו להימנע בהצבעה על הסכמי קמפ־דייויד. גם חברי הליכוד שהצביעו נגד, לא התנצחו פנים. מי שעשה זאת הצביע כאילו נמנע. הוא לא יצא חוצץ נגד ההסכמים. הוא לא הוקיע את בגין כבוגד. הוא נגרר אחרי בגין והרוב של חברי המערך.

הליכוד מסוגל להיגרר גם עכשיו, אבל באיחור, ובמחיר יקר יותר. ואולי בכלל לא. לתת למערך לעשות את „העבודה המלוכלכת" ולהתנגד לה באורח סמלי והפגנתי. ולאחר את הרכבת. הליכוד עלול להסס ולהשתהות וגם לריב ולהתפלג ולהחמיץ את ההזדמנות.

אל תסמכו עליהם. יצחק שמיר איננו בגין. אין לו המעמד והסמכות שהיו לבגין. גם לדידו של בגין היה צריך להיות הבדל בין סיני לבין יהודה ושומרון. בגין היה מוכן לוותר על כל סיני כדי להציל את יהודה ושומרון, אבל הליכוד כיום, גם לגבי עזה – שהיא פחות מיו"ש, אם כנחלת אבות ואם כאיזור בטחון – אינו מסוגל לתמרן. אף לא לגבי טאבה, שהיא חלק מסיני ולא מיהודה ושומרון. גם בטאבה הצליח יצחק שמיר להסתבך, יותר עם נושא כליו יוסי בן אהרון, כאילו היה שם מעמד הר סיני.

הם מתהפרים בחוסר התזוזה, תוך שהם משמיצים את עצם הנכונות לכל תזוזה כחוסר אמינות, כבגידה במולדת, כתבוסתנות. בכך הם כורים לעצמם בור שהם כבר נפלו ועוד יפלו בו. הם מדברים בשני קולות. קול רם של „אמינות" ונאמנות לשלמות המולדת, וקול לוחש ומפתה שרק הם יהיו מסוגלים להיות גמישים ולוותר ולו גם בטענה שמהם יצפו לפחות ויתורים. הם קורצים לבוחר בצורת האנאלוגיה לדה־גול. אבל היא לא מתאימה לסיפור הזה, כי דה־גול ויתר באלג'יריה על הכל, גם מבחינה טריטוריאלית וגם מבחינה דמוגראפית. הוא עשה שם טראנספר לצרפתים ולא לערבים ואיכזב את נאמני „אלג'יריה הצרפתית" בכל מכל כל. עד הסוף.

עד כאן הליכוד, מימין. ולעומתו, משמאל, ניצבת מפלגת העבודה מול הטענה הדוקטרינרית הכפולה. האחת, בדבר חוסר נכונתה לנסיגה מכל השטחים; האחרת, לגבי חוסר נכונתה לשוחח עם אש"ף במפורש בתנאים אלה האחרים. לפי טענה זאת היתה צריכה מפלגת העבודה להכריז על נכונות להידבר עם אש"ף כבר עכשיו. עוד מזמן. בלא תלות במה שיאמר אש"ף ובמה שיעשה. לפני שאש"ף נכנס למצב של תזוזה בעמדותיו העקרוניות והמעשיות. אפילו לפני שהוא נכנס למצב של „היכון לתזוזה".

יש רושם שפלגי אש"ף השונים מתחילים עכשיו להיכנס למצב הזה. בלית ברירה. גם בגלל האינתיפאדה, שהיא לא רק התקוממות נגד המשך השלטון הישראלי. היא גם התנערות חלקית מההגמוניה של אש"ף שעלולה להתרחב ולערער אותה יותר ויותר. וגם משום שהמלך חוסיין חולל תזוזה בעמדתו הוא. הכל זז. ואם גם אש"ף יזוז תצטרך גם מפלגת העבודה לזוז. במוקדם או במאוחר. משום שאם, אכן, אש"ף יזוז, תזוז גם ארה"ב מעמדותיה הנוכחיות.

בעתיד הקרוב ביותר עשויה ממשלת ישראל – וקודם־כל מפלגת העבודה – להתייצב מול בעיות של גמישות תכסיסית ושל נכונות לתזוזה בעוד מועד. לא מוקדם מדי ולא מאוחר מדי. דוגמה לכך היא הנכונות לנהל משא־ומתן עם משלחת ירדנית לחוד ועם פלשתינאית לחוד, נכונות שעליה הכריזה מפלגת העבודה לאחר נאום המלך חוסיין. בכך נכנסה מפלגת העבודה למצב של „היכון לתזוזה". לא מן הנמנע שבתוך זמן קצר לא יהיה די בכך ויהיה צורך בתזוזה ממש. בינתיים נדרשות ערנות ונכונות לגמישות בין הדוקטרינריות השמאלנית מצד אחד והשמרנות הקפואה והאטומה של הליכוד מן הצד האחר. להיות ב„היכון" ולזוז ברגע הנכון.

ק"ג ספרים זול מק"ג אספרגוס. כך אומרת כרזת הפרסום בסופרמרקט במיאמי, במבצע שנועד להגביר את צריכת הספרים. (צילום רדיו: אי.פי.)

صكنا من الاهل

אנשים • אנשים • אנשים • אנשים

שם המשחק
הסבה מקצועית היא שם המשחק. גם חוש ריח טוב למקומות ואנשים השווים או מועדפים. שני אנשי בטחון, אלון גורן ואלי דולגין, שעזבו את שרות הבטחון והקימו חברה ליצוא של ידע בטחוני, החליטו להפסיק עם העניין הזה ובמקום ליצא בטחון – לייצר כף. השבוע הם פותחים במקום הנכון – מונטיפיורי־יבנה, לב הסיטי של ת"א – את "ארומה", בית קפה ומסעדה לאנשי העסקים ולמזדמנים אחרים לאיזור. אוכל יש שם, דקורציה מרהיבה תהיה שם ובטח גם הרבה בטחון.
מ.ז.

במסגרת החוק
סגן ראש הממשלה ושר החינוך והתרבות יצחק נבון החליט לצרף למועצה לטלוויזיה־בכבלים את מזכ"ל הסתדרות המורים, יצחק ולבר, במקום הסופר חנוך ברטוב שהתפטר, ואת ד"ר דן כוחן, מקיבוץ צרעה, יו"ר המרכז לחינוך ולתרבות בהסתדרות, במקום נחום מסה שהתפטר לאחר שמונה למנכ"ל קופת־חולים. ולבר וכוחן צורפו על־ידי השר נבון במסגרת החוק המאפשר לשר החינוך למנות שלושה אנשי חינוך ותרבות במועצה לכבלים. הנציג השלישי של שר החינוך במועצה הוא יועצו לענייני תקשורת ודובר משרד החינוך ישראל בהו.

משביע רצון בהחלט
דובר בית החולים "טיגרברג" בקייפטאון מסר אתמול כי מצבו של נלסון מנדלה "משביע רצון בהחלט". מנדלה, מנהיג הקונגרס הלאומי האפריקאי בן ה־70, שנידון למאסר עולם ב־1964, הוחש ביום שישי לבית החולים לאחר שהרופאים קבעו דלקת בריאתו השמאלית. בדיקת הביאופסיה שעבר גילתה כי אין לו גידול ממאיר בריאה. על רקע מחלתו התחדשו הקריאות לשחרורו של מנדלה מבית־כלאו. חברת בית הנבחרים הדרום־אפריקאי הלן זוסמן הליברלית אמרה בראיון לעתון "קייפ טיימס", כי היא מקווה שהממשלה תנצל את ההזדמנות כדי לשחרר את מנדלה מסיבות הומניטריות. ויינאנד מאלאן, מנהיג התנועה הלאומית הדמוקרטית־ליברלית, פנה לשלטונות פרטוריה בבקשה לשחרר את האיש הכלוא בבית הסוהר זמן רב יותר מאסיר רגיל המרצה מאסר עולם.

מייצג
סגן ראש הממשלה ושר החינוך והתרבות יצחק נבון יצא אתמול לדרום אמריקה כדי לייצג את ישראל בוועידה העולמית לציון 500 שנה לגילוי אמריקה, שתתקיים בקראקאס בירת ונצואלה. נבון הוזמן להשתתף בוועידה ע"י שר החוץ של ונצואלה ד"ר חרמן נבה קרלין. בוועידה ישתתפו נציגים בכירים מכ־30 מדינות, וישראל היא בין המדינות הבודדות מחוץ ליבשת שהוזמנו להשתתף בה.

את חג ה־100 למחזמר סאלה שבתי חגגו השחקנים בבית החולים איכילוב בתל־אביב. השמחה הגיעה לשיאה בחדר האוכל של המחלקה הגריאטרית לשם נקבצו חולים מכל המחלקות וצפו בקטעים נבחרים מתוך המחזמר. מנהל בית החולים, פרופ' מיכאלי החזיר הפתעה – זר פרחים לזאב רווה, שבדיוק חגג את יום הולדתו. בתמונה: גאולה נוני עם החולים.

להד"ם
אלברט גולדמן אינו מקבל את הביקורת הנוקבת שמתח פול מקארתני על ספרו החדש "חיי ג'ון לנון". בספר מגלה גולדמן כי ללנון היתה פרשיה הומוסקסואלית עם בריאן אפשטיין, מנהל ה"חיפושיות". מקארתני הכחיש בכל תוקף. שבע שנים ארכו איסוף החומר וכתיבת הספר ו־1200 ראיונות נבדקו, וגולדמן מכיר את העבודה – הוא כבר כתב ספר על אלוויס פרסלי.

מצטיינת

נשים זוכות לתפקידי מפתח בהסתדרות הציונית. ריקי אנגל (בתמונה) שימשה במשך תשע שנים מנהלת דסק אירופה בתנועת העלייה, שהיא אחד מאגפיה של מחלקת העלייה. בימים אלה נבחרה לעובדת המצטיינת של ההסתדרות הציונית וקיבלה לידיה את ניהולה של תנועת העלייה במקומו של יוחנן סימון העובר לשמש משנה למנכ"ל מחלקת העלייה אורי גורדון.

הלך לעולמו

גמאל מוסא, חבר הוועד הפועל של ההסתדרות מסיעת חד"ש נפטר אתמול בגיל 69 לאחר מחלה קשה. מוסא הוא תושב העיר העתיקה עכו וממייסדי הליגה לשחרור לאומי "המפלגה הקומוניסטית הערבית" בזמן המנדט. לאחר קום המדינה הצטרף עם הקומוניסטים הערביים לשורות המפלגה הקומוניסטית הישראלית בעקבות ועידת האיחוד של שתי המפלגות הערבית והיהודית, שהתקיימה בחיפה ב־1948. גמאל מוסא כיהן בתפקידים מרכזיים במק"י, לאחר מכן רק"ח ולאחרונה היה חבר בלשכה הפוליטית של המפלגה. הלווייתו תצא היום מבית אחיו בכפר אבו סנאן.
מוחמד חלילה

וביום השני
יצחק שמיר קיבל אתמול בלשכתו את הרב ישראל אריאל, שהעניק לו את ספרו "אטלס ארץ ישראל לגבולותיה על־פי המקורות". הרב אריאל אמר, כי מעבר לכל ויכוח פוליטי, חשוב להסתמך על המקורות. הרב הזכיר את דברי דוד בן־גוריון שאמר כי הקושאן על ארץ ישראל הוא התנ"ך. שמיר שיבח את הספר באומרו: "חשוב לנפשותינו וטוב שמופיעים דברים כאלה".

כמעט
ג'ימי קרטר ושני בניו, ג'ק וצ'יפ לא כל־כך הצליחו להגיע לפסגת הקילימנג'ארו אולם קיבלו תעודות המעידות על־כך, שאת הפסגה השנייה בגובהה – 5670 מטר – כבשו לאחר מאמץ של שלושה ימים. אשתו של הנשיא לשעבר, רוזלין, ושלושת נכדיה נשרו בשלב מוקדם.

הקרנה חגיגית של הסרט "ישראל – 40 שנה אחרי", שהופק על־ידי דן שילון (משמאל) ודני וסלי עבור רשת הטלוויזיה הממלכתית בצרפת, תתקיים בעוד עשרה ימים בבריכת השולטן בירושלים בחסותו של טדי קולק. את המשדר המיוחד מנחה כוכב הטלוויזיה הצרפתית ז'ק שנסל (במרכז) והוא מתאר את ישראל בשנת ה־40 מן הזווית השפירה – חיי המוסיקה והתרבות. ההקרנה בבריכת השולטן תהיה חסרת תקדים בממדיה. בינתיים עושה זובין מהטה (מימין) מדיטציה.

מכתבים • מכתבים • מכתבים • מכתבים

"אזרח ותיק"
בתואר נכבד זה יוכתרו בקרוב, באופן רשמי, כל אזרחי ישראל שמלאו להם 65 שנים. מנות, המקובל, כיום בהרבה ארצות מערביות. כך נאמר בפתח הצעת־החוק שאושרה ב־20 ביולי ש.ז. בקריאה ראשונה בכנסת הי"11 ערב פיזורה ביוזמת השדולה למען הגימלאים המורכבת מכל סיעות הבית, בראשות גאוה ארד, בעידוד ועדת העבודה והרווחה, בראשות אורה נמיר והודות לטיפולה הנמרץ והבלתי־פוסק של הסתדרות הגימלאים בישראל, זה זמן ממושך להעשות את הפעולות ההתנדבותיות שלה לרווחת הגימלאים גם במסגרת חוקית.
לפי הצעת־החוק יתמנה יועץ מיוחד לענייני האזרחים הוותיקים ויהיה כפוף לראש הממשלה. תמונה מועצה ציבורית לנושא זה שמספר חבריה לא יעלה על 35 ולא פחות מ־21. לפחות שליש מבין חברי המועצה יהיו נשים, שליש נציגי משרדי הממשלה, 5 נציגים של מרכז השלטון המקומי, 5 נציגים, לפחות, של הסתדרות הגימלאים (שהוכרה רשמית בהצעת־החוק, כארגון היציג של גימלאי ישראל) ועוד גורמים מארגוני מתנדבים.
מטרות המועצה והיועץ לעסוק בדרך של קבע בייזום חוקים, תקנות והמלצות לגורמים ציבוריים שישפרו את איכות חייהם של האזרחים הוותיקים, הקלות, אף בדרך חקיקה, במיסים וארנונות, הסבות בשירותים ציבוריים ובכל עניין שייקל על אזרחים ותיקים.
זוהי הצעת־חוק כוללנית, כפתיחה ראשונה, שתאושר, ללא ספק, בכנסת הבאה על־ידי כל חברי הבית. התודה חלה, במיוחד, על נציגי הסתדרות הגימלאים והיו"ר אליהו רייף, שייבחרו למועצה הציבורית־ממלכתית, כמעורבים ישירים בפעולתם היום יומית למען הגימלאים, השדולה למען האזרחים הוותיקים, לרקום סביב הצעת־החוק "עור וגידים" ולהלבישה בסעיפים של מעשים ממשיים. אכן, מאות אלפי גימלאי ישראל יכולים לראות בפעולה תחיקתית זו צעד נוסף לקידום ענייניהם והישג ניכר במסכת הפעולות של הסתדרות הגימלאים לצאת ממסגרת של שתדלנות במו"מ עם משרדי הממשלה, רשויות מקומיות וציבוריות אל דרך המלך של חוק ממלכתי.
ישראל שיזף
חדרה

מוסר מפוקפק
חברת החשמל מנסה לרכוש בעזרת פירסום מתאים תדמית טובה. הם מטיפים לנו לצרוך חשמל בתבונה, להוריד את העקומה. והנה מסתבר, שחוט השידרה המוסרי של עובדי החברה קלוקל יהם צורכים חשמל על חשבוננו בכמות שלא היתה מביישת מפעל קטן.
עם מוסר מפוקפק שכזה אז מה הפלא שהנהלת החברה ועד העובדים בניגוד לדעתם של רופאים, משרד הבריאות, משרד הפנים ומדענים מהטכניון מנסים לכפות בכוח הקמת תחנת חשמל חדשה בלי קולטנים באיזור חיפה, האיזור המזוהם ביותר בארץ ואשר בו שיעורי התחלואה גבוהים גם בקני־מידה עולמיים.
יעקב רביד
חיפה

"תרבותה" של ח"כ אלוני
ח"כ שולמית אלוני, בהתקפתה על "תרבותה" של התנועה הרוויזיוניסטית, "חירות" ותנועת־הנוער הז'בוטינסקאית – בית"ר – מטפלת בשורשים האידיאולוגים של תנועה זו בהבאת שתי דוגמאות והן: מפת שתי גדות לירדן וקשריה עם איטליה הפאשיסטית (7.8.88).
אשר לראשונה, אין אני חולק על הבנתה של תפיסתו הגיאופוליטית־היסטורית של מנחם בגין לגבי סיני כפי שמשתקפת בסמל האצ"ל. גם בכינוס העולמי של בית"ר ב־1973 כמו הכינוס של 1977 העליתי הצעת־החלטה לבטל

ח"כ שולמית אלוני

כל שימוש בסמל זה ובמפה זו אלא בהקשר ההיסטורי כסמל האצ"ל. נימוקי, בין היתר, היו שבמפה זו אין סיני או הגולן ולעומת זה יש שטחים מדבריים שרובם אינם נופלים בהגדרה של ארץ־ישראל. הצעתי נפלה ובנסיגה מסיני נהרסו שלושה יישובי בית"ר ללא מאבק ניכר.
בעניין איטליה, ח"כ אלוני מועדת. נושא זה עולה כל כמה שנים והתשובות וההסברים ניתנו. אציין רק היבט אחד והוא שז'בוטינסקי סירב להיפגש עם מוסוליני אף שוייצמן ראה לנכון לעשות כן ארבע פעמים וגם נחום גולדמן. התלהבותו של סניף איטליה להתקרב לתנועה הפאשיסטית עובדה היא אבל יש גם עניין של פרופורציה. בעיקרו של דבר לא היתה שום הזדהות פוליטית־אידיאולוגית עם הפאשיזם אלא ניצול נכונותו של השלטון לסייע בידי הציונים. פעילותם של שליחי ה"הגנה" בארצות הגוש המזרחי לאחר מלחמת העולם השניה מקבילה בהשוואה.
בסופו של דבר, אין זה אלא השלכה על "תרבותה" של ח"כ אלוני עצמה.
ישראל מידד
שילה

למה להשמיץ?
במכתב למערכת תחת הכותרת "בית הדין הרבני ויחוסו המשפיל", משמיצה רות כגן מתל־אביב, את הרבנות הראשית, את הרבנים והדיינים ואת כל היהדות. על כך כבר אמרו רבותינו ז"ל, בסוף מסכת "סוטה", שבזמן שיבוא משיח בדרדור תרבה החוצפה ויקטרגו על תלמידי חכמים, ולפחות אנו מוצאים בדברי הבלע של רות כגן נחמה שהמשיח כבר קרוב להופיע.
אשר ל"חוקה", שהיא כל־כך משתוקקת לה, כדאי שתדע, כי הרמב"ם כבר כתב, שהמשיח יאכוף את תורתו הקדושה של ריבון־כל־העולמים, והחוקה האמיתית תהיה תורתו הקדושה של אל חי, ואז תהיה הגאולה השלימה.
ראובן ברטוב
ירושלים

המנהיג האמיתי
המסקנה בעקבות "משחק המלחמה" שערכה מפלגת העבודה בבית ברל להצביע את מזכ"ל ההסתדרות ישראל קיסר גרמה לי גיחוך.
לדעתי, עלינו קודם כל "להצביע" ולהשתחרר מכל ה"מנהלים" ה"כוכבים הכלכליים" שחקני הכדור־רגל הכדור־סל שקיבלו במשך שנים משכורות עתק ע"ח החברים העובדים והמערכת ההסתדרותית.
אני מציע למתיימרים להנהיגנו לבטל את תקציבי הפרסום ולהסכיר מה גדול אומץ־לבו ועוז־נפשו של האיש קיסר הלוחם ולפעמים לבדו לשינוי המערכת ההסתדרותית לטובת ציבור העובדים בנושא הבריאות, חברת העובדים ועוד, להתייצב לימינו ולתמוך בו.
אלי סרן
רמת גן

תושב הגזילה!
גאוותנו על מג"ב וגאוות היחידה על הכומתה הירוקה שלה כמעט מיסודה ב־1953. לפני כשנתיים התפרסם בעיתונות, כי הנח"ל יאמץ לו כומתה ירוקה ונגד זה התקוממה היחידה וכי אין קודם ומאחר וכי אין צבעים ותנו לנח"ל כמו צבע התפוח, למשל!
ואמנם, הובטח למשטרת ישראל, כי לא תהיה פגיעה במג"ב והנה... לפתע בהפתעה גמורה, כומתה ירוקה־בהירה לנח"ל והציבור אינו מבחין בין ירוקה וירוקה־בהירה ומדברים רק על "הכומתות הירוקות" – נח"ל...
אין הצדקה לגרום עוול למג"ב ועם כל הכבוד למחליטים, שיאזרו עוז להיות ישרים ויבטלו העוול.
י. שיין
גבעתיים

למה להקפיא?
"יופי עם מיזוג־אוויר, אבל למה להקפיא"? את נכונותה של סיסמת פרסומת זו הרגשנו על בשרנו, כאשר באנו להצגת "המלבישה" בהבימרתף. אגב, הצגה נפלאה, מומלצת מכל הלב. במחציתה הראשונה נפגמה קשה הנאתנו מההצגה מחמת הקור המקפיא במקום. כמעט קפאנו מקור ורק לאחר ההפסקה, כאשר יצאנו החוצה להתחמם קצת וביקשנו מהאחראים להוריד את מתח הקור, שוב יכולנו לשבת בנחת וליהנות מההצגה.
באחד מעיתוני סוף השבוע קראנו סיפור מרגש על המחווה שעשה שלמה בר־שביט באותה הצגה, בהגישו כוס תה חם מעורב בדבש החלב לאחת הצופות שנתקפה שיעול קשה בהצגה זו. חשבנו, אולי, אם היו מחלישים במה מעלות את מיזוג־האוויר, לא היו האנשים מצטננים שם ולא נתקפים התקפי שיעול. יופי עם מיזוג־אוויר – אבל למה להקפיא...
א. סרומי
חולון

דבר
לפני 60 שנה
אחוות הגרמנים
במלאת מאה שנה למותו, ערכה העיר וינא לשוברט בנה הגאוני, חגיגה. החגיגה משכה אליה מאות אלפי אורחים והיתה מאורע כביר בעולם המוסיקה ושטראוס חיבר לכבודה אופרה מיוחדת.
בשני ימיה האחרונים שימשה החגיגה הפגנה פוליטית אדירה לאחוות העם הגרמני ובעיקר לרצון האיחוד של גרמניה ואוסטריה.
ראש עירית וינא ונשיא הרייכסטג הביעו התפעלותם למראה אחוות האומה הגרמנית שבאה לידי כטוי בחגיגות.
תמרונים משותפים
בקרוב יתקיימו תמרונים משותפים של הצבאות האנגלים והצרפתים בגבול ריין הנכבש.
ממלא מקומו של צ'מברליין ענה בהסכמה על הצעת צרפת להפגין אחוות נשק של שתי המדינות.

לפני 40 שנה
אניה בריטית ראשונה בחיפה
אניה בריטית ראשונה הופיעה אתמול בנמל חיפה והניפה כנוהג את דגל מדינת ישראל. זאת היא הפעם הראשונה שדגל ישראל מתנוסס על אניה בריטית.
מחר תבוא לחיפה עוד אניה בריטית אחת ובמשך השבוע אניה שלישית.
קוריאה הדרומית נולדה
הרפובליקה הקוריאנית בשטח הכבוש האמריקאי נולדה באוירה של מתיחות. 50 אלף אנשי משטרה עומדים הכן למקרה של התפרצות.
בטקס ההכרזה השתתף הגנרל מאקארתור, המפקד העליון של צבאות הברית ביפאן, שהצהיר כי המחסום בין צפון ודרום קוריאה היא אחת הטרגדיות הגדולות של ההסטוריה החדשה.

שחמט
אלוף עולם – כחול לבן

מאת אהרן אימרים

השחמט הישראלי התברך השבוע בהישג חסר תקדים בזירה הבין־לאומית. הנער עדן ליס הוכתר כאלוף העולם לילדים עד גיל 14, בתחרות שנערכה ברומניה.
זו הזכיה השלישית של שחמטאים ישראלים באליפויות עולם, לאחר שניר גרינברג הוכתר כאלוף עולם לקדטים, לפני 12 שנה (אלוף העולם הנוכחי, גארי קספרוב, סיים רק במקום הרביעי) ונבחרת הנשים זכתה במדליית הזהב באולימפיאדה שנערכה ב־1976 בחיפה.
מן הראוי, כי זכיה מרשימה זו תשמש נקודת זינוק להישגים נוספים, ועל קברניטי הספורט במדינה להעמיד את השחמט בראש סולם העדיפויות ולהפנות משאבים רבים יותר לקידומו ולטיפוחו.
ליס שצבר 9 נק' מ־11, הקדים את סגן אלוף ברה"מ לנוער, גאטה קאמסקי ואת הרומני אנדריי איסידרסקו 8½ נק' כ"א.
ההונגריה היהודיה סופיה פולגר הובילה את 46 המשתתפים עד הסיבוב השביעי, אך נשברה בשני הפסדים (אחד מהם לעדן ליס), והודרה לבסוף במקום העשירי עם 6½ נק'.
יש לציין עוד, כי לכל אחד מהשחקנים הישראלים שהשתתפו באליפויות השונות, הוענקה נקודה טכנית אחת כנגד השחקנים ממדינות ערב שסירבו להפגש עימנו.
היריב האנגלי ניסה למנוע בסיבוב האחרון את ההכתרה, אך נפל קורבן ללהט הקרב של האלוף הצעיר.

לבן: עדן ליס
שחור: מודשון קמראן
הגנת קארו קאן

1. ה4 ג6 2. ד4 ד5 3. הה5 גר5 4. ג3 דג4 5. רג4 ה6 6. פג3 פו6 7. 0־0 רה7 8. מהה2 0־0 9. צד1 ג5 10. פג3 רב7 11. א3 פג6 12. רד5 הד5 13. פד5 פד5 14. רד5 מהג7 15. מהג4 רד6 16. רה! (משתק את כלי השחור) צאג8 17. צאג1 מהב8 18. מהה4 פא5 19. בג4 הד5 20. מהד5 (הלבן דוחה הצעת תיקו שנייה, בשל עדיפות במיקום הפרש, דבר שהכריע את גורל המשחק) פב7 21. הג חו6 22. רהז (על 22. רח4 יבוא 22... רו4 ועמדה לא ברורה) צדא 23. מהד5 צג7 24. מהה4 מהג8 25. צג7 מהג7 (הסיום 25... מהה4 פותח טור לשחור בגלל מיקום כליו) 26. צג1 מהד7 (השחור מנסה בכל מחיר להחליף את הכלים ולסיים המשחק בתיקו, אך הדבר לא משפר את מצבו) 27. מהד7 צד7 28. צג8+ צד8 29. צד8+ פד8 30. פד4 מו8 31. מו1 רה5 (אסור 31... מה7 בשל 32. פו5+ וזוכה ברגלי ז7) 32. מה2 מה7 33. מד3 הד4 (מסע מפוקפק. בסיום זה לרץ עדיפות ברורה) 34. הד4 ו6 35. רה3 חז5 36. מג4 מד6 37. רד4+ מד7 38. מד5 (אפשרי 38. בג5) פה6 39. רה3 פג7+ (עדיף 39... 61) 40. מה5 פב5 41. פא4 גא 42. 5א באה 43. באה 44. מד4

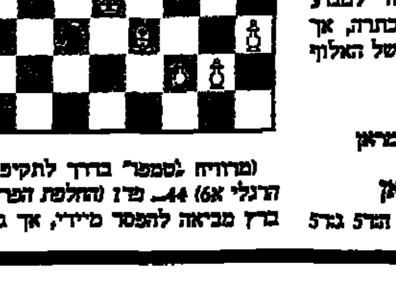

(מרוויח "טמפו" בדרך לתקיפת הרגלי א6) 44... מד1 (החלפת הפרש בדרך מביאה להפסד מיידי, אך גם 44... פב5+ מפסיד בשל 45. מג5. אז 45... מג7 46. רו4+ מב7 47. הח4 (השחור אינו מצליח למנוע את אובדן הרגלים באגף המלך) בן 45... פג7 46. מב6 61 (השחור נמצא בכפאי) 47. הח4 פה5+ (השחור חייב לחזור על הרגלין) 48. מא6 מג6 49. מא7! (המלך הלבן מצליח לחזור לשדה המשחק דרך ב8 או דרך ב5) 50. רב5+ מג8 51. מא6 (זוכה) 45. מג5 פה3 46. הה3 מג7 47. הח4 61 48. הה4 ז5 (מסע יחיד) 49. הה! (גם 49. 31 4ז 50. מד5 מד7 51. הה5 זוכה) הה5 50. הז5 הה4 51. מד4 ג3 52. מה3 מד6 53. מה4 מה6 54. מו4 מו7 55. מו5 ח4 56. מז4 מז6 57. מז4 מז7 58. מה5 מח7 59. מז6 +61 מח8 60. מח6 השחור נכנע.

באליפות העולם עד גיל 12 (38 משתתפים) כבשו היהודים את הצמרת. בבכורה זכתה ההונגריה היהודיה ג'ודית פולגר עם 9 נק' (ללא הפסד), לפני הרומני גבריאל שוורצמן 8, דובי צפריני (הפסד יחיד לאלופה) ומרסין קמינסקי (פולין) 7½ נק' כ"א.
באליפות עד גיל 16 זכה הרוסי אלכסיי סירוב עם 10 נק' (ללא הפסד) לפני ה"פייבוריט" האמריקאי איליה גורביץ' (ביקר בחולון יחד עם נערי קולינס) 8½, יואל לאוטר (צרפת), מייקל אנטונסן (דנמרק) וג'ונינג סונג (פיליפינים) 7½ נק' כ"א. בתחרות זו השתתפו 55 שחקנים ובהם 4 אמני פיד"א ו־11 שחקנים בעלי מד־כושר בין־לאומי. הישראלי יעקב סטיסיס, שהפסיד מספר משחקים בדוחק זמן, סיים במקום הי"2 עם 6½ נק'.
בתחרות בין־לאומית סגורה עד גיל 20 (12 משתתפים) סיימו הרומנים במקומות הראשונים. אריק ליס, שצבר 5½ נק', חילק את המקום השביעי.
בתחרויות הפתוחות בהשתתפות 500 שחקנים, חילק דוד ליין מראשון־לציון את המקום השני עם 9 נק', ודרור פרנס סיים במקום החמישי עם 8½ נק'.
את התוצאות של הבנות נביא במדורנו הבא.
בראש המשלחת, עטורת ההישגים, עמד קפטן נבחרת הצעירים האמן יליג צ'סקוב, שדאג מראש ששחקנינו לא יקופחו בהגרלה והערבים יענשו כחוק, בשל סירובם להתמודד עם הישראלים.

האלוף האקטיבי
באליפות תל־אביב הראשונה לשחמט אקטיבי (30 דקות לכל שחקן) שנערכה במועדון הפועל תל־אביב נטלו חלק 38 משתתפים, בתחרות מרתקת שתכבוש, בודאי, אוהדים רבים.
בבכורה ובפרס כספי של 500 ש"ח זכה רב־האמן הלימיד ליברזון שצבר 6 נק' מ־7 משחקים (ללא הפסד), בהקדימו את ישראל גלפר (מנהל התחרות), יהודה גרינפלד (הפסיד למנצח) ועופר זרחי 5½ נק' כ"א.
האמן עומר בריק שדורג בתחילת התחרות במקום השלישי, כשל בסיימו במקום הי"11. בסיבוב השני נפל קורבן למשחקו התקיף של יריבו.

לבן: שמואל נגר
שחור: עומר בריק
גמביט המלכה

1. ד4 ד5 2. ג4 ה6 3. פג3 פו6 (משחק תוקף יותר מתקבל אחרי 3... ה5 4. פו3 הד5 5. רג4) 4. ה5 פד7 5. רג4 ה6 6. פו3 רה7 7. 0־0 0־0 8. מבד2 ג5 9. צה1 רא6 (השחור מנסה להחליף את הרץ הלבן לפני שיעבור לעדוחה ד3 ויאיים על ח7) 10. רא6 פא6 11. פה5 ח6 12. פו3+ ג5 13. צה4 ("שמאליק" הידוע במשחקו התחבולני מרכז את כוחותיו לכיוון המלך) גד4 14. רה6! (מפרק את עמדת השחור. אם 14... הח6 אז 15. מהד2 מח7 16. מהד3 בח8 17. מהא6 עם יתרון ב"ו) ה5 15. הה6 (ר.ה.) רה6 16. צה4.צר7 (ללבן נותרו עוד 15 דקות מול 18 של יריבו) 17. פה5 (כל הכלים ב"תגיגת" התקפה) מח8 18. פה5 רה5 19. רה5 מהד6 20. מהד3 (המלכה נכנסת לתמונה עם "טמפו") פאג7 21. מהח7 (בבלוא הקיטור והעוצמה. מאיים כמובן 22. מהח8×) מה8 22. כהו6 כהה8 23. צה1 מד7 24. צד4 צה8 25. רה4 פב5 (ללבן נותרה כעת דקה אחת בלבד לסיום המשחק, מול 8 דקות ליריב) 26. צד2! (מושך את השחור להמשך טבעי הגורם להפסדו) צג5 27. פה7 צה4 (השחור משוכנע כי הלבן פועל תחת לחץ זמן, ואינו מבחין בהפתעה השומרת בפתח) 28. פה8 מהה8 29. צד5+! (שניות ספורות לפני נפילת "דגל" השעון) מה7 (תנוחה אחרת של המלך מביאה לאבדן המלכה) 30. צה6+ מה8 31. צה8×.

פסטיבל ביל
בתחרות בין־לאומית נוספת שנערכה במסגרת הפסטיבל בקטגוריה 8, ניצח רב־אמן הקולומביאני אלונזו זאפאטה עם 8 נק' מ־11, לפני המערב־גרמני יחד היקל (מנצח התחרות בחולון) 7½, פרנגר גובכ וג'יאנסארלו פרנזוני (שווייץ) 7 כ"א, דיסכאנגן אנאנד (הודו) ופיה קרמליגג (שבדיה) 5½ נק' כ"א, נונה גאפרינדאשווילי (ברה"מ), קלאודה לאנדנבריגו (שווייץ) ולופז בלון (ספרד) 5 נק' כ"א, יאן קוסטה (שווייץ) 4½, מרתה ליטינסקאיה (ברה"מ) 3½ וריצ'ארד גרבר (שווייץ) 2½ נק'.
בתחרות הבזק השתתפו 170 שחקנים ב־9 סיבובים שווייצריים. ניצח רב־האמן היוגוסלבי אינגויאן כביטן עם 7½ נק', בהקדימו בהתרת שיוויון נקודות את בן־ארצו דבור קומליאנוביץ', אטילה גרוספטר (הונגריה) 7, ויטומיר אראפוביץ' ומידק יוקיץ' (יוגוסלאביה) וגרי רבלים 6½ נק' כ"א.
אילן מנור סיים במקום העשירי עם 6 נק', אליהו שוורלר במקום ה־28, לב גוטמן במקום ה־30 ורמי סופר במקום ה־31 עם 4½ נק' כ"א.
במדורנו הבא נסקור בהרחבה פסטיבל מסורתי וגדול זה, בו נטלו חלק 948 שחקנים.

אליפות אליצור
אליפות השחמט של חברי אליצור תפתח ביום רביעי 17.8.88 בשעה 19.00 במועדון השחמט של אליצור פתח־תקוה, בי"ס נצח בנות, רח' מוהליבר 10.
זכאים להשתתף: חברי אליצור בלבד.

סוף שבוע בראשון־לציון
תחרות סוף השבוע המסורתית של הפועל ראשון־לציון ע"ש י. דינר תערך ב־25–27.8, לציון 50 שנה ליסוד המועדון.
התחרות תחולק לשתי רמות מד־כושר. בתחרות הראשית (מעל 1800 נק' במד־הכושר) תעמוד קרן הפרסים על סך של 2,500 ש"ח.
התחרויות יתקיימו באולמות הממוזגים של בית־העם ובבניין הספרים שליד בית־ספר מעיין.
בפרטים והרשמה מוקדמת יש לפנות לשמואל פרידמן, רח' הלוי 5 ראשל"צ, טל: 03-942661.

סוף שבוע בקיבוץ
לציון 40 שנה למדינה תערך ב־1–3.9 בקיבוץ כברי שבגליל המערבי, תחרות סוף שבוע.
בפרטים נוספים יש לפנות לאליה מאיר, קיבוץ כברי.

פחות עבודה, יותר כסף
(המשך מעמוד 7)

נמצאות כיום במצוקה כלכלית ואין הן יכולות לעמוד בתשלומי התוספות ובשאר התנאים הנלווים, הנדרשים מתוקף ההסכם, ולכן יש להכיר בהן כבחברות ממשלתיות במצוקה. הדבר יצק שמן על מדורתו של מזכ"ל הסתדרות המח"ר (אקדמאים במדעי החברה והרוח), יעקב אוניקובסקי, המוצא עצמו מפסיד, לפחות לעת עתה, הן בחברות הממשלתיות והן באוניברסיטאות, שבהן מועסקים רוב העובדים שהוא מייצג.
יתכן מאוד שבשבועות או בחודשים הקרובים תיושב המחלוקת בעניין החברות הממשלתיות והמוסדות להשכלה גבוהה, אם בהסכמות בעל פה ואם בהסדרים שיסופחו להסכם. בין אם יצטרפו איגודים אלה או לא, אנו צפויים בעתיד הקרוב לשורה של משא־ומתנים נפרדים, שיגררו עד ערב הבחירות ואולי אחריהן. ראשי ההסתדרויות הפקידים ועובדי המדינה, המייצגים כ־200,000 עובדים, מבקשים לקיים דיונים מזורזים ולהביא בכך לפתרון בעיות פנימיות.
על־פי ההסכם יקבלו העובדים תוספת שכר שעלותן הכוללת היא 11 אחוזים: חמישה אחוזים יקבלו החל ביוני 1988 ושישה האחוזים הנותרים – לאחר ה־1 במאי 1989. 11 אחוזים יינתנו גם לגימלאי שירות המדינה. כן נקבע, כי תוגדל ההפרשה לקרנות הפנסיה בשיעור 1.5 אחוזים. המעסיקים ישלמו אחוז אחד, וחצי אחוז ינוכה משכר העובד. הצדדים גם הסכימו, כי תוספות השכר לא יופחתו משכר המינימום ומהשלמת ההכנסה. נושא זה היה בשעתו לסלע מחלוקת בין הצדדים, וסולק בלי להשאיר פירורים.
בטקס החתימה הודיע חיים הברפלד, כי ההסתדרות תשאף, במסגרת ההסכמים הבאים, להפחית את מספר שעות העבודה לארבעים. על־פי ההסכם הנוכחי יעבדו המשק הציבורי כולו, ב־1 בינואר 1989, ל־43.5 שעות עבודה שבועיות, וב־1 באפריל 1989 – ל־42.5. שעות הקיץ יבוטלו החל בתאריך זה.
בתקופת משבר זו של המשק, כאשר סימני־שאלה מכבידים מרחפים מעל הישגים רבים של ההסתדרות, סעיף הפחתת שעות העבודה, המשלים את מעבר המשק לחמישה ימי עבודה, הוא קרן אור באפלה. אין גם לשכוח כי ערב פרוץ הדיונים, לפני כחמישה חודשים, הודיעו שר האוצר ואנשי האוצר, כי אין להעלות על הדעת תוספות שכר. ראשי ההסתדרות והאיגודים המקצועיים הצליחו להגיע, פחות או יותר, ליעדם הראשוני. אך השאלה שנשארת פתוחה לפי שעה היא, אם מנגנון תוספת היוקר החדש לא יקח עד רק את התוספות שינתנו.

שני 'איזמים' שהתיישנו

'אקונומיסט', מיוחד ל'דבר'

ה'אקונומיסט': 'הגיע זמנם של כמה 'איזמים' למות, לרבות הסוציאליזם והשמרנות. המפלגות במדינות הדמוקראטיות הן המפלגה ה'דואגת' והמפלגה ה'חושבת'': ניתוח ניאו־קפיטליסטי של החברה העכשווית.

פרי: שלוש פעמים לפחות מאז מלחה"ע השניה מתו האידיאולוגיות שניבאו את קץ האידיאולוגיה. המצע הבלתי אידיאולוגי של ה'אקונומיסט' אינו אלא תאצ'ריזם בעור כבש. תשובה סוציאל־דמוקראטית עדכנית.

עכשיו, כשממשלות מכל גוני הקשת, החל בגורבאצ'וב וכלה בנשיא שווייצריה, חותרות לגיבוש מדיניות כלכלית של שוק־חופשי ומטבע־יציב, על מה תיסוב המחלוקת הפוליטית בעתיד? פרנסואה מיטראן, סוציאליסט, שניצח בבחירות משום שהבטיח מאקרו־כלכלה מן הזן של תאצ'ר, תיאר את תומכיו כך: 'נגישים בכל הנוגע לנדיבות, לעולם השלישי, לזכויות האדם, למחקר מדעי, לחינוך, להכשרה מקצועית, לתרבות, להרפתקת הרוח האנושית ולהתרגשות שוחה.'

אילו ניהלו מערכת בחירות על שאלות אלה בלבד, היה השמאל מנצח בדרך כלל, משום שסיסמאותיו נשמעות רחמניות יותר, אבל על כל פרט ופרט ברשימה זו יחריף וילך הפילוג האידיאולוגי בין ימין לשמאל, וכל פוליטיקאי יהיה חייב לשקול את עמדתו לגבי כל נקודה.

ראשית, נדיבות. רוב המדינות הליבראליסטיות הקפיטאליסטיות פועלות יפה למען 80–90 אחוז של אוכלוסייתן. השמאל מרגיז כמה מאותם 80–90 אחוז, משום שהוא תובע מהממשלה תמיכה נדיבה יותר ב־10–20 האחוזים האחרים, על אף החשש הגובר, כי מדיניות הרווחה מזיקה, ואדרבא מסייעת, לכמה מלקוחותיה. בשנות ה־90 יבקשו מפלגות הימין מדיניות חברתית שתנסה לצמצם את מספר העניים מתוצרת עצמית.

העניים הללו הם מחנה, שעד כה היה הס מלהזכירו. 13 אחוז מן האמריקאים הם עניים (אף כי יש לו, לאמריקאי, פחות מאחוז אחד של סיכוי להישאר עני אם יסיים בית־ספר תיכון, יתמיד יותר משנה אחת במשרתו הראשונה, יתחתן ויישאר נשוי) ומובטלים רבים בבריטניה מסתופפים בכ־50 מעונות גדולים, שאינם מנוהלים כהלכה של המועצות העירוניות. פוליטיקה שתקצץ את אלה על־ידי בלימת 'ייצור־עצמי' של תת־מעמד, במקום לממן את התחפרותו של מעמד כזה, תהיה פוליטיקה גדולה. הימין עשוי לחסוך כך חמישה עד עשרה אחוזים מן התל"ג למען משלמי המסים, ולהקל בכך את פעולותיו האחרות.

שנית, העולם השלישי. השמאל רוצה להעביר יותר מאחוז אחד מן התוצר הגולמי העולמי אל המדינות העניות והאיתנות יותר, בעלות הסיכוי הרב ביותר להתעשר. בנקים קפיטאליסטיים עשו זאת קצת לפני 1982. הם הכניסו עוד כסף למדינות לאטינו־אמריקאיות, שהאינפלאציה השנתית שלהן היתה בשיעור של כמה מאות אחוזים, והביאו אותן למצב גרוע מכפי שהיה תחת מדיניות קרן המטבע הבין־לאומית, שקיצצה את ההוצאה הממשלתית על סובסידיות מזון עירוניות והקלה על החקלאות. השמאל אומר שצריך להשקיע יותר כסף בממשלות של המדינות העניות, אבל כמה ממשלות כאלה יוצרות כבר היום סטאגפלאציה, על־ידי כך שהן עצמן מוציאות עד חצי מן התל"ג שלהן. הממשלה הפדראלית של ארה"ב, בשלב התפתחות דומה, הוציאה הרבה פחות מ־10 אחוזים מן התל"ג שלה. שליטה מופרזת אינה מביאה רווחה, והזרמת עוד ועוד כספים לממשלות המפריזות בשליטה, מצמיחה רודנות.

שלישית, זכויות האדם. כ־70 מתוך 170 הממשלות בעולם שומרות על שלטונן על־ידי רמיסת זכויות האדם. במקומות אלה מגיעים אנשים שאפתנים אל העוצמה דרך הפוליטיקה או הצבא, ואז הם מבזבזים את ההכנסה הלאומית; אילו היו אנשי עסקים, היו יוצרים הכנסה לאומית במקום לבזבזה. המוצא המתאים לממשלות הללו – למעט אותן ממשלות הרוצות כדי לשמור על עליונותו של שבט מיעוטים (דרום־אפריקה, בעלת שבט־המיעוטים הלבן, היא אחת מתוך תריסר כאלה) – הוא לאפשר לסוחרים להיות חשובים יותר מהחיילים. מדיניות זכויות־האדם היאה לכל מדינה מערבית היא: 'הרשו יצוא חופשי לגמרי מכל באנגלהדש'. ראוי שזה יהיה הכיוון של כל שמאל הגון, אבל אין זה כך. יש סכנה שהשמאל ייעשה פרוטקציוניסטי.

במדינות הלא־רודניות, העשירות והמצליחות יותר, אלה שדוגלים בהרחבת זכויות־האדם רוצים, בדרך כלל, לבלום את המשטרה. בין היתר הם חוששים מפני המיכשור האלקטרוני העתידי, שעשוי להגביר את שליטתה. אחרים סבורים כי גרוע יותר הוא שאנשים השודדים נשים וזקנות בכמה מערי המערב, סיכוייהם להיתפס הם רק בשיעור שני אחוזים. לשם מניעת פשע יש צורך בהאשמות וההרשעות בטוחות יותר, אבל הימין יפסיד קולות אם ייצא בקריאה לענישה קשה יותר. מאסר ממושך יותר בבתי־הסוהר הנוכחיים מבטיח סבירות גבוהה יותר להישנות הפשע.

רביעית, מחקר מדעי. פריון העבודה בתחום זה צריך להיות גדול פי כמה וכמה משהוא כיום, משום שכל מי שיש לו גישה אל מחשב מותקן כראוי, יכול לבדוק ביום אחד יותר קורלאציות מאתמטיות מכפי שאיינשטיין יכול היה לבדוק בכל ימי חייו. לרוע המזל, חלק גדול מן המחקר שהממשלות מממנות כבול בכבלי הביורוקראטיה, במיוחד באוניברסיטאות ובפרוייקטים בטחוניים, ואין זה מעודד את הממשלה לשלם בעד המשך הנוהל הזה. הנטייה הטובה ביותר שיכול השמאל לנקוט היא לתבוע, שלכל אדם תהיה גישה חופשית לבסיסי־נתונים תחרותיים. זה יקל בהרבה את כניסת השוק לתעשיית המחר עצימות־הידע, אף שזה ירגיז את הימין, שכן הסודיות הממשלתית והסודיות של חוק הפאטנטים יצטמצמו.

חמישית, חינוך. רוב מדינות המערב הגדילו בהרבה את שיעורי התל"ג שהן מוציאות על כל תלמיד בית־ספר מאז 1950, ובכל־זאת יש עליה בעבריינות הנוער, ולא פעם ירידה בתוצאות הבחינות. תלמיד יפאני בן 12 מצטיין לא פעם במאתמטיקה יותר מילד אמריקאי או בריטי בן 15, ובגיל 18 הישגיו של היפאני הממוצע במאתמטיקה גדולים משל כל בני גילו האחרים. כך הדבר, אף שיפאן מוציאה פחות כספי מסים על בתי־ספר ממלכתיים מכפי שמוציאות ארה"ב ובריטניה, אבל מסבסדת הרבה יותר את התחרות עמן.

כ־30 אחוז מבתי־הספר התיכוניים ביפאן הם פרטיים, אבל הממשלה משלמת כחצי מעלויותיהם, אם ילדים תובעים ללמוד בהם. אם ילדים אינם רוצים ללמוד בהם, הם נסגרים. כל בית־ספר יפאני חושש שהוא עלול להפסיד את מקומו בהיראכיה המקומית למתחרה פרטי או ציבורי. אותה מדיניות של תחרותיות ותחירה להצלחה צצה עכשיו בארה"ב. הסטאטיסטיקה החביבה עכשיו על מצדדי התיקונים החינוכיים בארה"ב נוגעת לבית־ספר מאגנט, שנוסד לפני 12 שנה ושהשנה היו יותר מ־25,000 מועמדים ל־800 המקומות שבו. למרבה המזל, שלטונות ליבראליים בארה"ב מצטרפים למפעל זה. לדוגמה, בהארלם יכול כל הורה לבחור בין בית־ספר מאגנט לבין בית־ספר אחר. איש רפורמה בחינוך הוא אדם שחדל לומר 'בית־ספר זה אינו מצליח, הטילו לתוכו יותר כסף', והתחיל לומר 'הטילו בו תחרות'.

שישית, תרבות והרפתקת הרוח האנושית. תשלום בעד צפיה בטלוויזיה עשוי להניע קהל רב יותר לשלם בעד צריכת תרבות גבוהה, כגון אופרה. זה משמח. זה עשוי לצמצם את הצורך לגבות מסים כבדים מאנשים בלתי משכילים, כדי לסבסד את הנאותיהם של המצליחים.

שביעית, זכויות שוות ואנטי־אפליה. ברוב החברות המערביות אדם מצליח בזכות ההורים שנתמזלו לו. אבל אין זה נכון שיש מיתאם גמור בין השתייכות למיעוט אתני לבין חוסר הסיכוי להתקדם. ילדים שנולדו להורים הודים מצליחים הרבה יותר מילדים לבנים או שחורים בבחינות בבתי־הספר בלונדון, והדבר זה נכון לגבי סטודנטים ממזרח־אסיה בארה"ב. ההיסטוריה מלמדת כי האפליה היתה לא פעם אכזרית ביותר נגד מעמד בינוני עולה (יהודים אירופיים אתמול, אסיאנים אירופיים מחר) ואין זה ברור אם זו תהיה בעיקרה תכונה שמאלית או ימנית.

הגיע זמנם של כמה 'איזמים' למות, לרבות סוציאליזם וקונסרבאטיזם (קונסרבאטיבית הוא שם מגוחך למפלגה החייבת להגיב בגמישות על שינויים תמידיים). השמות המתאימים ביותר לשתי המפלגות העיקריות המתחרות על השלטון ברוב המדינות הדמוקראטיות הם, אולי, המפלגה ה'דואגת' והמפלגה ה'חושבת'. כל אדם צריך להתפנות לדאגה ולמחשבה לפני שהוא מחליט לאיזו מהן ישתייך.

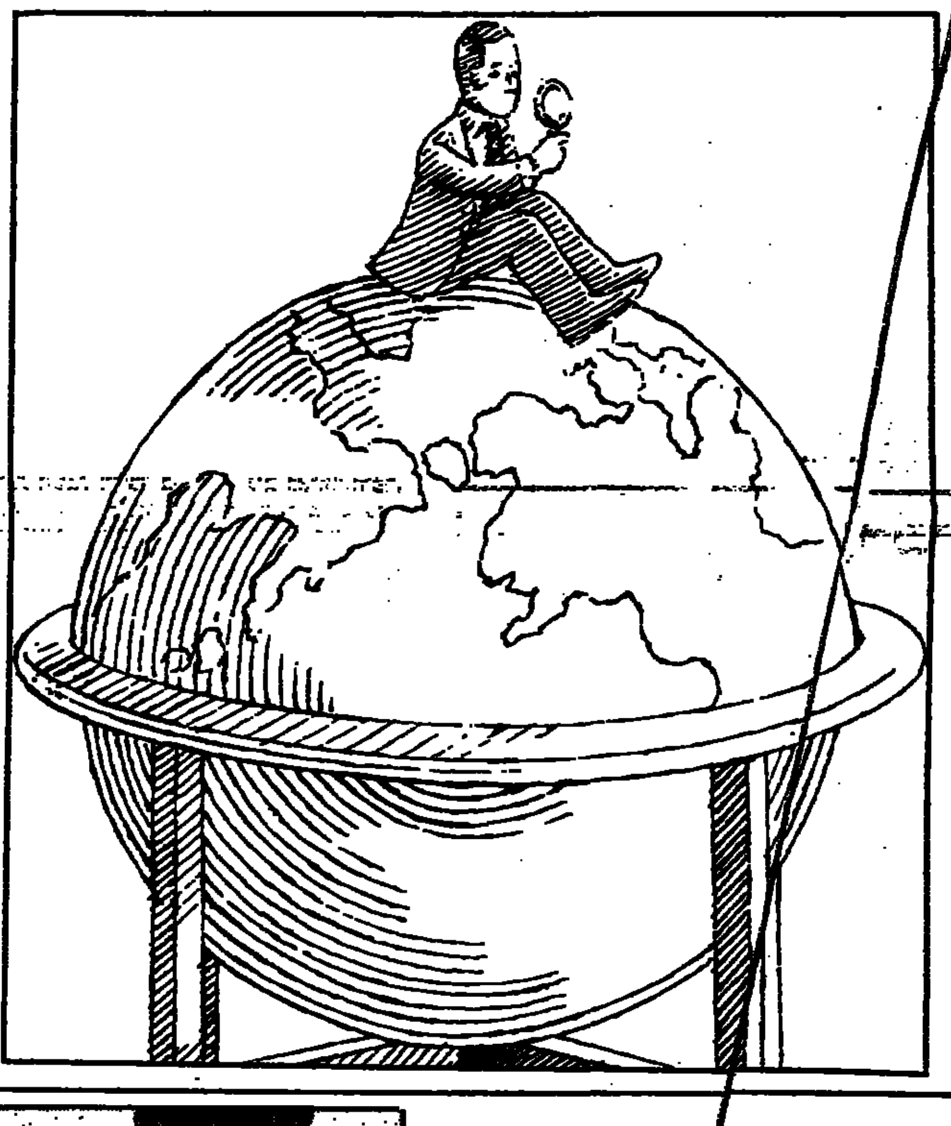

הם חיים ועדיין בועטים

מאת יורם פרי

אחת לכמה שנים מגלה ה'אקונומיסט' את אמריקה. חוזר למלחמה הישנה שלו נגד הסוציאל־דמוקראטיה ומנסה לכבס מחדש את עיקרי האמונה של המפלגה השמרנית הבריטית. השבוע שב לאהבה הישנה שלו 'בעולמנו המודרני, על סף המאה ה־21', קובע השבועון, 'אין מקום לאיזמים הישנים. הגיע זמנם של הסוציאליזם והקונסרבטיביזם למות'. מיד לאחר מכן הוא מציג את המחלוקת הפוליטית של העתיד ותומך תמיכה נלהבת בצד אחד במחלוקת, הצד השמרני, כמובן.

ה'אקונומיסט' אינו מקורי בעניין זה. מאז תמה המלחמה הקרה הציגו כמה מהתיאורטיקנים של הימין האירופי והאמריקאי את התזה הזו בצורות שונות. 'קץ האידיאולוגיה' קרא המבריק שבהם, הסוציולוג האמריקאי דניאל בל, לספרו המפורסם. בחברה הפוסט־תעשייתית, טען בל, אין מקום להבדלים אידיאולוגיים. השאלה היא שאלת היעילות והביצוע.

'מהפכת המנהלים' היתה קונצפציה אחרת והוצגה על־ידי ברנהם גרוס: בחברה המודרנית ישלטו לא פוליטיקאים אלא מנהלים מקצוענים. הבעלות על אמצעי הייצור לא תיתן יתרון למעמד השליט. הוא, כמו המעמד המנוצל, יצטרכו לכופף ראש לפני השליטים החדשים: המנהלים. השאלה היא מיהו המנהל הטוב, ולא מה היא האידיאולוגיה שלו.

וכך התפתחה גם תיאוריית הקונברג'נס: מה שמעצב את אופי החברה העכשווית הוא היותה פוסט־תעשייתית. הסטרוקטורות האלה יתקיימו בכל החברות המודרניות, ללא הבדל אם המשטר המדיני שלהן הוא קפיטליסטי־מערבי או מרקסיסטי. משום כך לא יעבור זמן רב וההבדל בין ברה"מ וארה"ב יטשטש ויעלם.

המציאות הפריכה את התזות האלה. מהפכת הסטודנטים והשמאל החדש בסוף שנות ה־60 גילו לדניאל בל ולחבריו המופתעים, כי האידיאולוגיה לא נעלמה. להפך, היא חיה ובועטת. לא היתה ברירה אלא לשנות במהירות את ספרי הסוציולוגיה הנלמדים במרחב שמהארווארד עד לירושלים. אחר כך בא המשבר הכלכלי של 1973. בעקבותיו חזר ופרץ באירופה הויכוח הפוליטי בין השמאל והימין.

לפתע הבינו הכל, כי כאשר העוגה הלאומית גדלה בהתמדה – וזה מה שקרה מ־1945 ועד 1973 – נחלש הויכוח בדבר אופן חלוקתה. כל עוד מקבל כל אחד נתח גדול יותר מזה שקיבל בשנה שעברה, אין הוא מוטרד כל כך מן העובדה שיש כאלה שמקבלים יותר ממנו. אבל כאשר העוגה אינה גדלה, ואולי אף קטנה, הנתח הגדול יותר של השכן מנקר עיניים.

בשנות ה־50 ותחילת ה־60 היה השמאל באופוזיציה, ואילו הפעם הוכה קשות. בדו־קרב האידיאולוגי של שנות ה־70 ניצח הימין. הניאו־קונסרבטיביות והתאצ'ריזם פרחו. אפילו מיטראן הסוציאליסט, סוציאליסט ולא סתם סוציאל־דמוקראט, נאלץ לעשות רוויזיה בתכניתו המדינית ברגע שעבר מבניין המפלגה לארמון האליזה.

אבל העובדה שבשלהי שנות ה־80 ניצב השמאל לפני אתגר אידיאולוגי מסובך יותר מן הימין אינה עושה את השמאל לבלתי רלוונטי. ובוודאי אינה מטשטשת את העובדה, שיש הבדלים עקרוניים בין הימין לבין השמאל, כפי שה'אקונומיסט' מנסה לטעון. חולשתה העיקרית של הסוציאל־דמוקרטיה היא בתחום ייצור ההון, יצירת העושר הלאומי. יש הכרח להודות, וזה מאוד רלוונטי לבעיות הכלכלה הישראלית וחברת העובדים, כי אין כמו המשק התחרותי המסוגל ליצור עוגה גדולה.

אבל אם השמאל מתחבט עדיין במציאת פתרון לצד הייצור במשוואה הכלכלית, לא צריכים להיות לו לבטים לגבי צד החלוקה במשוואה זו. להפך: הימין החדש יכול להרשות לעצמו להרים ראש, רק משום שאימץ רבים מעקרונות הרווחה של השמאל.

מי שמנסה לערער על עקרונות אלה נראה עגום למדי, כמו שבדיקה, אפילו שטחית, של הפתרונות שמציע ה'אקונומיסט' תעיד.

עוני? שואל האקונומיסט, רוב החברות הפלוראליסטיות והקפיטליסטיות פועלות יפה למען 80–90 אחוז של אוכלוסייתן. מה שנותר לעשות זה לפתור את בעיית העוני על־ידי 'בלימת ייצור עצמי של תת־מעמד זה'. מלים נקיות להנדסה חברתית, אולי אפילו הנדסה גנטית.

ב־1979 היה זה סיר קית ג'וזף, המוח היהודי מאחורי מרגארט תאצ'ר, שהעלה לראשונה את הרעיון. אני זוכר שבטרקלינים של אנשים נאורים בלונדון התייחסו אליו כאל הוגה רעיון היטלראי: לחסל את העוני על־ידי מדיניות חברתית שתצמצם את מספר המשפחות העניות. מניעת מענקים ממשלתיים, הכבדה על החיים. אפילו עיקור. סינגפור עכשיו. זה זעזע.

אבל הבעיה אינה רק החלחלה המוסרית שמעלה רעיון ההנדסה האנושית. הבעיה יותר פרוזאית. העוני אינו יכול להיעלם, כי הוא מהותי לכלכלת השוק החופשי (כשם הספר שנכתב לא מכבר על נושא זה 'מי צריך עניים'). כדי שיהיה עושר יש צורך בעניים. כדי ש־75 אחוז מאזרחי ארה"ב יחיו טוב יחסית (75 ולא 90) יש צורך ב־25 אחוז שיחיו רע, וב־10 אחוזים מהם שיחיו רע מאוד. זה מהותי לשיטה, ולא תקלה שניתנת לתיקון. ויש כאן צורך בהכרעה ערכית: האם אני רוצה קצת פחות עושר לכלל, אבל חלוקה יותר צודקת שלו, או קצת יותר עושר לכלל, אבל חלוקה הרבה פחות שוויונית שלו? הכרעה ערכית זו אינה ניתנת לטשטוש על־ידי פילנתרופיות נוסח ה'אקונומיסט'.

או עניין אחר. השמאל רוצה להעביר אחוז גבוה יותר מהתוצר הגולמי העולמי למדינות העניות. זה, על פי ה'אקונומיסט', רע. כי הכסף ניתן לממשלות, ואלה אינן משפרות את המצב הכלכלי, אלא נעשות רודניות יותר. גם אלה קביעות שאפשר – בלשון אנדרסטייטמנט בריטית – להתווכח עליהן. ראשית, כל אימת שניסתה ארה"ב להתנות את הסיוע שלה בצמצום הרודנות – ראה תקופת זכויות האדם של קארטר – היא הצליחה בכך. שנית, הצגה כזו של רעיון יותר האיזון העולמי היא עיוות מוחלט של תזת הצפון־דרום המבריקה של ועדת בראנדט, אחד המסמכים הנאורים ביותר שנכתבו במאה ה־20. בראנדט וועדתו קראו לחלק באופן שווה יותר (איזו אירוניה לומר שווה, כשמדובר באחוז אחד מול 99 אחוזים) את המשאבים על פני כדור־הארץ. זאת לא רק כדי ל'כפר' על הניצול ההיסטורי של הצפון את הדרום, אלא גם כדי להביא לצמיחה כלכלית של הדרום, לבל יפול לנטל על הצפון. סוף סוף מספר הפיות מתחת לגיל 17 במדינות הדרום הוא כ־50 אחוז מן האוכלוסיה, לעומת כ־25 אחוזים של קבוצת גיל זו בארצות הצפון. ללא רפורמה כלכלית אי אפשר יהיה להעביר את מדינות הדרום למחנה הדמוקראטי הפלורליסטי המונה היום כ־70 מתוך 170 המדינות בעולם.

ההתנגדות של החוגים השמרניים – וגברת הברזל שימשה להם פה צעקני למדי – לרעיון הומני ופראקטי זה דומה לתפישה של ה'אקונומיסט' לגבי העניים בתוך מדינות הצפון. מי שחושב שצריך עניים במדינה, כדי שיווצר בה יותר עושר, חושב גם שצריך שיהיו מדינות עניות, כדי שמדינות אחרות ימשיכו להיות עשירות. לא, לא, הניסוח של ה'אקונומיסט' מתוחכם יותר, הוא יגיד 'כדי שמדינות אחרות יוכלו לייצר יותר עושר'.

כך אפשר לעבור אחת לאחת את כל הנקודות שמעלה ה'אקונומיסט'. נסתפק רק באחת נוספת. עניין 'התרבות והרפתקת הרוח האנושית'. כה כותב השבועון האינטליגנטי: 'תשלום בעד צפיה בטלוויזיה עשוי להניע קהל רב יותר לשלם בעד צריכת תרבות גבוהה'. על זה משיבים באמריקאית 'הרגל שלי'. נו באמת. איזו תחנת טלוויזיה טובה יותר? הבי־בי־סי, הניזונה מכספי ציבור, או הפליינבוי או כל אחת מעשרות הרשתות בכבלים הפרטיות בארה"ב, המשדרות אופרות סבון וסרטי פעולה מדרגה אחת מעל חית? הרי אפשר לקבוע עקרון ברור: כשמדובר בתרבות הבונים, ככל שהאמן תלוי יותר במקור הכנסה מן הקהל, כך מובטח יותר שרמת היצירה שלו תרד. האם היה ואן־גוך עושה את מה שעשה, אילו היה צריך להתחשב בהכרה של ההמונים בני זמנו?

אמנם נכון, יש לסוציאליזם הדמוקראטי בעיה. הוא צריך למצוא פתרונות מבניים חדשניים, שיתקנו כמה מליקוייו, ובעיקר את יכולתו להגיע למקסימיזציה של ייצור הון. אבל אין לו כה להתבייש בעקרונות שלו של הצדק החלוקתי. וכאן, באיזור זה, עדיין ימשיך להתקיים שדה הקרב העתידי בין הסוציאליזם לבין השמרנות. צריך פשוט להסתכל בעיניים פקוחות מה הם נושאי המחלוקת הנטושים היום בעולם כדי להבחין בשני המחנות:

המאבק המעמדי בהא הידיעה של שלהי המאה הוא המאבק הפמיניסטי. לשמאל ולימין שתי תשובות שונות בנושא זה. האחד תומך במעמד המנוצל, השני מתייחס לכל הנושא כאל בדיחה של מועדון קצינים. שאלות של זכות האדם על חייו, ואשה על חייה, כמו חופש האשה להפלה, הם עניינים המסעירים את ארה"ב עתה כמעט יותר מכל עניין אחר. ליברלים ורדיקאלים עומדים בוויכוח זה משני עברי המתרס. בשלהי המאה ה־20 יחריף המאבק בין מכלול הערכים הפוסט־מטריאליסטיים (השמים דגש על ההגשמה העצמית) לבין מכלול הערכים השמרני (שבו הדגש הוא על חוק וסדר). הזכות לחיים רוחניים אוטונומיים – בישראל אפשר לראות ביטוי שלהם למשל בנושא הכפיה הדתית – היא עניין אחר שעליו חלוקים המחנות. כך גם נושא איכות הסביבה – הנושא שהביא לראשונה מזה עשרות שנים ליצירת מפלגות חדשות באירופה.

בעוד חודשים מספר ימלאו 200 שנה למהפכה הצרפתית. שלוש קריאות הקרב שהלהיבו המסתערים על הבסטיליה הפכו למוטו של החברה המודרנית. אבל כמה אנו רחוקים מלהגשים את הערכים האלה. חירות? איזה אחוז של בני האדם הגרים על כדור הארץ נהנים באמת ממנה? שוויון? אפילו בניסוחיו המעודנים נשאר עדיין אידיאל מרוחק. אבל יותר מכל נשארנו רחוקים מהאידיאל השלישי, אחווה, רעות. מי שחושב שאפשר לקבל את הערכים של ה'אקונומיסט', ובאותה עת להניף את הדגל הזה, טועה טעות מרה. והרי הדגל הזה הוא החשוב מכולם. אם תהיה רעות של אמת יבואו גם החירות והשוויון.

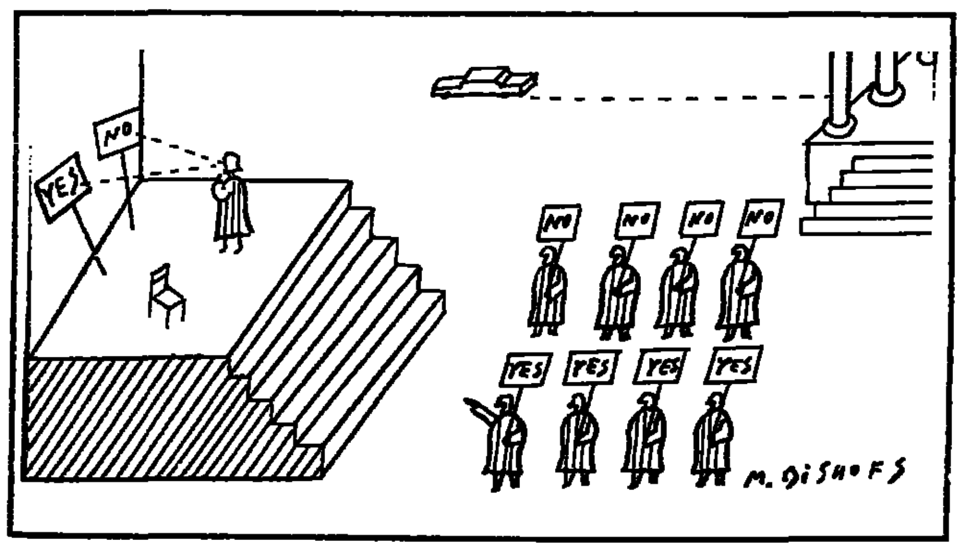

דבר מארח / נפתלי בן־משה

המחנה האוטיסטי

חזית הסירוב הישראלית נוהגת כאילו ישראל יחידה בעולם. שמיר גורם לנו להתגעגע לבגין

יצחק שמיר עוד יגרום לנו להתגעגע אל מנחם בגין. מנחם בגין היה דמגוג, אך לא אוטיסט. בעצת יועציו הרעים, שרון ושמיר, הוא עשה את המלחמה בלבנון, אך בעצת יועציו הטובים, דיין ויצמן, הוא עשה את השלום עם מצרים.

תארו לכם את יצחק שמיר במקומו של מנחם בגין. גם אם היה סאדאת כורע על ברכיו ומתחנן – לא היה שמיר נותן לרעיון מפלצתי כזה לקרום עור וגידים. לוותר על כל סיני תמורת פיסת נייר של שליט ערבי? לא היה עוזר לא קארטר ולא 'מתווה ההסדר' בקמפ־דייוויד ואפילו לא הפגנות 'שלום עכשיו'. שמיר היה אומר לסאדאת: אתה מציע שלום – אהלן וסהלן אני חפץ בשלום לא פחות ממך. אך שלום תמורת שלום. אתה נותן לי שלום ואני מחזיר לך שלום. מדוע צריכה ישראל להעניק לך פרס טריטוריאלי על המלחמות שערכת נגדנו?

ראו אותו היום כראש ממשלה. חדל מעש ויוזמה, מנהיג שרישומו אינו ניכר בשום מעשה ובשום יוזמה, מלבד דבקותו במסורה הקדושה – לסרס כל מה שעשה ויזם בעמל רב קודמו בתפקיד. כי גרוע מן הדמגוג ואפילו מן ההרפתקן הוא האוטיסט הפוליטי המנותק מן המציאות, זה שאינו מגיב להתפתחויות ולהזדמנויות ומתחפר עמוק בתוך מציאות סהרורית ועמדות בלתי רלוונטיות.

שום דבר לא יוציא את האוטיסט הפוליטי מעמדותיו. לא האינתיפאדה המעלה בעשן צמיגיה את שארית האשליה על אפשרות של דו־קיום בין 'שלמות הארץ' לבין תושבי השטחים, לא הודעות חוסיין וצעדיו המעשיים, ולא שולץ המסכן המפציר בכל לשון של בקשה שלא להחמיץ את הסיכוי לקידום השלום ולא לדרדר את המצב לקראת קאטסטרופה.

שום דבר לא יזעזע את המחנה האוטיסטי, גם לא גורבצ'וב המגלה נטיות ברורות לנטוש את העמדה האנטי־ישראלית המסורתית ולהשתתף בנסיונותיה של ארה"ב למצוא פתרון לסכסוך היהודי־ערבי. אותו יצחק שמיר, הטוען שיש חשיבות רבה לשיפור מערכת היחסים עם ברה"מ, הוא מתנגד באופן אובססיבי לוועידה בין־לאומית משום שברה"מ עתידה להשתתף בה, ומסכל בכך את הסיכוי לחידוש היחסים הנורמליים איתה.

לא, את המחנה האוטיסטי אי־אפשר להזיז. ולא חשוב שהסרבנות הישראלית נפגשה באמצע הדרך עם הסרבנות של הערבים הקיצוניים, והוציאה את המלך חוסיין ואת הערבים המתונים, וקטמה את ניצן ההשלמה עם קיומה של ישראל ואת ההכרה שהלכה והבשילה בקרב גורמים קובעים בעולם הערבי, שאין תוחלת במלחמה ואפשר למצוא פתרון לסכסוך בדרך של פשרה ומו"מ. כל אלה אינם מעניינים את האוטיסט, שכן אין הוא מתחשב לא במה שמתרחש בסביבתו הקרובה ולא באקלים המדיני המשתרר בעולם.

המחנה האוטיסטי עדיין חי בעולם של תמול, ומנהיגו שמיר עדיין חי במחתרת של לח"י, שכידוע הביאה לנו את המדינה. מה בסך־הכל ביקש מחנה שמיר? לא חתימה על ויתורים ועל נסיגות, אלא הסכמה לכניסה למו"מ במסגרת ועידה בין־לאומית לא כופה. הם אמרו פעם אחת לא לוועידה בין־לאומית, בעיקר בגלל חוסר פירגון לשמעון פרס. עכשיו הם הולכים עם זה עד הסוף המר, כאילו היה זה מעיקרי תורתו של זאב ז'בוטינסקי.

כשאתה שואל את שמיר, למה הוא עונה לך ככה: ה'למה ככה' הזה, אם תרצו, הוא כל התורה האוטיסטית כולה על רגל אחת.

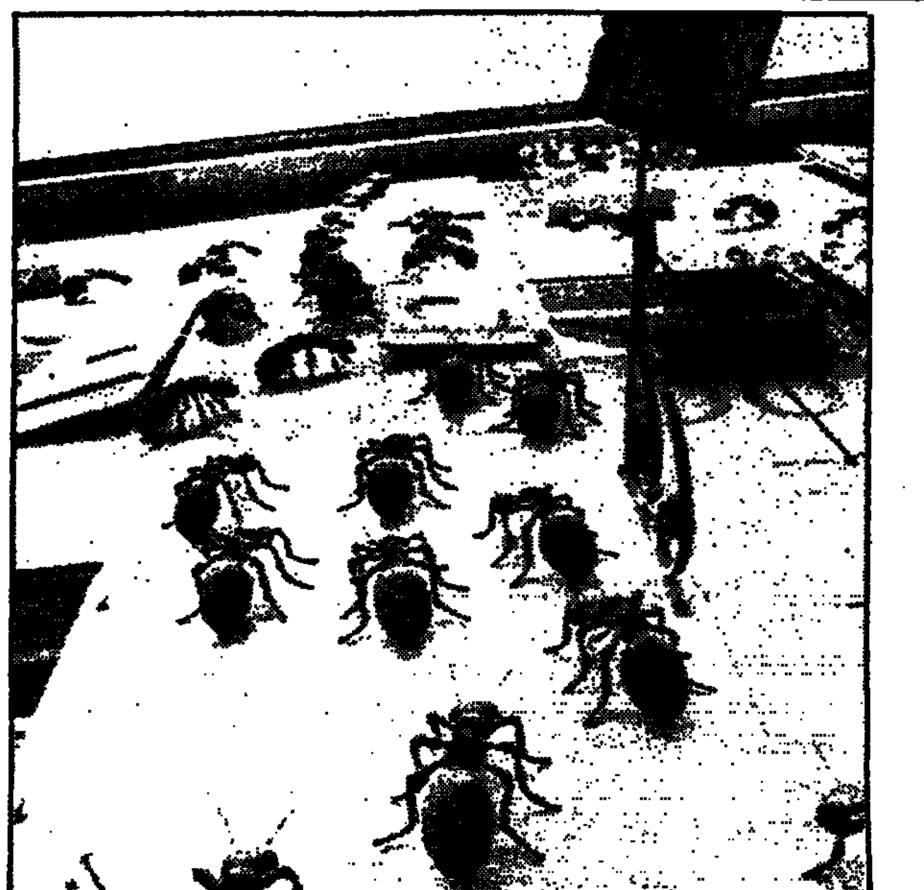

לאן ארבעים נמלים ענקיות מטפסות על קיר של בית בעיר השווייצית נאואנבורג. ליצירה אחראי האמן השווייצי פאקו, והנמלים יימכרו באביב תמורת 500 פראנקים שווייצים הנמלה (תצלום איפי).

אלימות / דני צדקוני

ברוך בואך מיסטר לינץ'

מעשי הלינץ' הנעשים בערבים יפגעו בראש ובראשונה בנו ובמדינה

בני מהרשק היה פליטרוק ישראלי שהפיח רוח בהרבה קרבות חשובים. לא אשכח את זעמו כשמישהו מהגדוד שלנו, ג'ובניק בתפקידו, ירה ממרום המוצב שישבנו בו באותה עת – מדובר בתקופת מלחמת השחרור – בערבי זקן שרכב לו על חמורו בוואדי שמתחתינו. ראש ממשלת ישראל, רבניה ומנהיגי הימין, אלה שאולי עשויים לצנן את להטם של הלינצ'אים הישראלים, לא קורצו מהחומר שממנו קורץ בני מהרשק. בני יכול להרשות לעצמו להיות יפה נפש. יצחק שמיר כנראה לא.

ייתכן שאילו היה שמיר מה שאינו, כלומר מנהיג אמיתי ומדינאי, היה מגנה מיד ובשער בת רבים את מעשה הלינץ' המתועב בשלושת הפועלים העזתים שעבדו בישראל ולנו בצריף עלוב באור־יהודה שהועלה באש. אם מוסר כבר אינו נחשב במנהיגות הישראלית הצינית, מותר היה לקוות כי שיקולים של כדאיות ינחו אותה. אבל אומה, השולחת לשטחים יותר אנשים מאשר שכל, כבר שכחה את הלקח של התאונה המפורסמת שאירעה לפני תשעה חודשים במחסום ארז והציתה את אש האינתיפאדה.

לערבים יש די סיבות להתנגד לשלטוננו עליהם. אבל כששורפים שניים מהם חיים בעיר יהודית, אין הם צריכים סיבות כדי להשתולל שוב מרפיח ועד ג'יבליה. אילו פעלו אצלנו השכל הישר והרגישות להלכי הרוח השוררים בקרב תושבי השטחים, אולי היה קם קצין בפיקוד הצבאי ומציע לממונים עליו לגנות בכלי התקשורת הערביים את מבצעי הפשע ולפצות את משפחות הקורבנות. אולי היו צעדים כאלה מרגיעים מעט את תושבי השטחים ומונעים את ההתפרצות האחרונה.

אבל בימים שההעתק הישראלי של הקו־קלוקס־קלן מקיים מסיבות עתונאים ב'בית סוקולוב', מי יקום לגנות את הלינצ'אים הישראלים? מי יגנה את הלינצ'אים, שכמה ימים לאחר האוטו־דה־פה באור יהודה ניסו להרוג את יוסי בסה מנווה־מונסון? בסה, אגב, איננו כושי וגם לא רבין, אלא יהודי מהזן ההולך ונעלם שיצא להגן על פועליו הערבים שניקו לכלוך יהודי בגבעת שמואל.

הציונות, שהסתדרה יפה בהתחככותה עם הערבים גם בלי כהנא, מקבלת בהשראתו ובשתיקת כולנו מימד חדש, מימד לינצ'י, של איבוד לדעת. אינני בקי בהיסטוריה האמריקאית ואינני יכול לקבוע אם אכן קרויה השיטה על שמו של צ'ארלס לינץ' מווירג'יניה, שהעניש בלא משפט את המתיישבים האמריקאים שאהדו את בריטניה, אבל אין ספק שהשיטה הנקראת לינץ', ושמשמעותה הפשוטה היא עונש ללא משפט, היא אינדיקטור להתדרדרות המשטר. לפיכך צריך לחסל את שיטת הלינץ' עוד קודם שתשלח בנו את שורשיה.

ייתכן שלערבים תהיה בסופו של המאבק מדינה משל עצמם וייתכן שלא. דבר אחד ברור והוא שהלינץ' הישראלי יפגע קודם כל במדינה היהודית. כל עוד יעמדו בראש המדינה אנשים שיש בשתיקתם משום השלמה עם צורת פסיקה זו, כל עוד יעמדו בראשה אנשים שהגנו על מרצחים יהודים שהקימו ארגון לינצ'אי בזמנו, נהיה נתונים לסכנת הידרדרות אל שיטת הלינץ'.

אנחנו יכולים להטיל עוצר על עזה. הרבנים שלנו יכולים שלא לקרוא חכם. השרים שלנו יכולים לשתוק כדי שלא יאשימו אותם בתמיכה באש"ף. הגנראלים שלנו יכולים להמשיך לנהל עתונות מודרכת בשטחים. והלינצ'אים והקו־קלוקס־קלנים שלנו יקבעו את דמות האומה ואפילו לא יזדקקו לכסות את פניהם בברדסים המחודדים של הלינצ'אים האמריקאים שהוסיפו למחשיכים שאינם מביישים את הפיזמה גם בארץ הקודש. ואולי גם יגיע יום שבו תודלק משואת יום העצמאות לתפארת צ'ארלס לינץ', פטריוט אמריקאי פורע חוק מווירג'יניה הקולוניאלית, שיהיה מעתה אחד מאבות הציונות.

נגב / אמיר רוזנבליט

תסכול וייאוש

"יש סיבה למסיבה?" שואלים ראשי הארגונים הכלכליים בנגב. חגיגות "אל הנגב" רק הגבירו את התסכול בקרב התושבים

"ברתום את תושבי הנגב לפעולות תרפות שהמדינה לא ידעה כמותך", הכריז בשבוע שעבר ארגון־הגג של כל הארגונים הכלכליים בנגב. במכתב המופנה אל ראש הממשלה, יצחק שמיר, תובע הארגון מהממשלה שורה של תמריצים והטבות ליזמים ולמשקיעים, כדי לפתח את התעשיה, המסחר והתיירות בנגב ולהוסיף אלפי מקומות עבודה.

היתה דרושה טלטלה גדולה כדי שכל הארגונים הכלכליים בנגב יתאחדו תחת קורת־גג אחת. הטלטלה באה דווקא מחגיגות "אל הנגב". מה פתאום חגיגות בשעה שהנגב מתרוקן והולך? שואלים ראשי הארגונים. בנגב יש שמונה ארגונים כלכליים חזקים – לשכת המסחר והתעשיה, לשכת עורכי־הדין, ארגון בעלי המלאכה והתעשיה הזעירה, האיגוד הארצי למסחר, איגוד הבונים והקבלנים, איגוד המוסכים, איגוד האופטיקאים ואיגוד האינג'ינרים והארכיטקטים. עד כה פעל כל ארגון בנפרד למען ענייניו. עכשיו החליטו לחבור יחדיו ולהיאבק למען האינטרס המשותף: עצירת ההגירה מהנגב, פיתוח האיזור והפיכתו לעורף הכלכלי של המדינה.

במכתבם לראש הממשלה מבהירים נציגי הארגונים הכלכליים, כי המדינה תאבד במהרה את הנגב, בגלל מדיניותה ומדיניות רוב ממשלות ישראל. "נגב ללא אוכלוסיה יהודית מאסיבית אינו יכול להיות חלק אינטגראלי מהמדינה", הם מתריעים ומדגישים, כי כל עוד לא תראה הממשלה כמטרת־על את פיתוח הנגב ויישובו, יוסיפו התושבים היהודים לנטוש את האיזור ובתוך כעשר שנים תיהפך האוכלוסיה היהודית בנגב מרוב למיעוט והאוכלוסיה הערבית, בזכות הריבוי הטבעי שלה, תהיה לרוב. במכתבם לשמיר הם מטעימים, כי רגשי התסכול והייאוש בקרב תושבי האיזור התעצמו דווקא בגלל חגיגות "אל הנגב". "עמדנו ותהינו: מה הסיבה למסיבה? האומנם חגגה המדינה את עזיבת חמישה אחוזים מתושבי הנגב בשנת 1987, או שמא סתם שמחה היא לאידך?"

כדי להיווכח שאמנם אין סיבה למסיבה לא צריך לנסוע רחוק. די להציץ בנתונים העגומים שנאספו באחרונה במשרד הכלכלה והתכנון: בשלוש השנים האחרונות קטנה אוכלוסיית באר־שבע ב־6,500 תושבים. את דימונה נטשו 2,492 איש או 9.5% מאוכלוסייתה. מספר תושבי ערד הצטמצם ב־992 איש (7.3% מהאוכלוסיה) ואוכלוסיית ירוחם הצטמקה ב־11 אחוז (659 איש).

מי משרי הממשלה שביקר בשנה האחרונה בבאר־שבע לא הבטיח לה איזור פיתוח א', לתעשיות עתירות ידע? פרס, שרון ויעקבי הם רק שלושה מתוך שורה של פוליטיקאים, שהבטיחו מה שהבטיחו ולא טרחו לקיים. גם בימים אלה של ערב בחירות משלמים מנהיגי האומה והפוליטיקאים למיניהם מס־שפתיים לאתגרים הלאומיים ולחזון הנגב של דוד בן־גוריון לפיתוח הנגב, אבל הם מתחמקים באלגנטיות משאלות קונקרטיות, כגון: מה בעניין פרוייקט תעלת הימים? מה בקשר לתכנית להעתקת מפעלי התעשיה הצבאית לרמת בקע? מדוע לא נוצלה היערכות צה"ל בנגב, אחרי פינוי סיני, כמנוף לפיתוח הנגב? ולבסוף – מדוע משתהה ההחלטה להעניק לבאר־שבע ולערי הנגב את המעמד הנכסף של "איזור פיתוח א'"?

בין השנים 1986 ל־1987 נרשמו מדי חודש כאלפיים דורשי עבודה בשירות התעסוקה בבאר־שבע. הביקוש לעובדים באותן השנים היה כ־500 עד 600 מדי חודש. כלומר, הביקוש למקומות עבודה היה גדול פי ארבעה מההיצע. ד"ר שאול קרקובר, מרצה בכיר במחלקה לגיאוגרפיה ומומחה לתכנון אורבני, אומר, כי מעבר למחסור במפעלים גדולים שיספקו מקומות עבודה לדור הצעיר, חסר בבאר־שבע ובנגב פרוייקט לאומי גדול. מדובר, לדבריו, בפרוייקט כמו העתקת מפעלי התעשיה הצבאית לרמת בקע. משמעות הדבר היא בניה בהיקף אדיר, תעסוקה לרבבות ומעבר של עשרות אלפי משפחות מהמרכז לנגב.

"פרוייקט לאומי גדול", אמר קרקובר בראיון עתונאי, "הוא חיוני לא רק בזכות התרומה המעשית והמיידית שלו לפיתוח הנגב, אלא בזכות הערך המוסף שלו. פרוייקט כזה נותן לתושבים, שיותר מכל חסרה להם כעת התקווה לשינוי, הרגשה טובה, ציפיה מבוססת לעתיד טוב יותר. הטראגדיה של באר־שבע היא, שאין בה כיום לוקאל־פאטריוטיזם של בני הדור החדש. מעט מאוד צעירים רואים כדבר המובן מאליו את הישארותם בעיר. התייחסותם אל העיר היא כאל מקום מעבר, תחנה זמנית בדרך אל מקום המגורים העתידי הקבוע".

מכל הפרוייקטים הגדולים, ששמותיהם נזרקים מפעם לפעם לעמודי החדשות, נראה לד"ר קרקובר ריאלי ביותר בניית מסוף אזרחי בשדה־התעופה הצבאי "נבטים". "על זה כדאי להיאבק, להפעיל לחצים ולהפוך עולמות", הוא אומר, "כיוון שממילא נמל־התעופה בבן־גוריון פקוק לחלוטין וצר מלהכיל כבר היום את כל התנועה האווירית. שדה אזרחי בנבטים יכול לחולל מהפכה לא קטנה בנגב".

מדוע המהפכה הזאת אינה מתחוללת ובאר־שבע נוחלת תבוסה אחר תבוסה במערכה הנמשכת על חלוקת המשאבים הלאומיים? יש לכך סיבות רבות: הריחוק ממרכז הארץ, היעדר לובי פוליטי חזק של אוכלוסיית העיר והאיזור, העדפת ההשקעות ביהודה, בשומרון ובחבל עזה, מצד הליכוד לפחות, מחסור אמיתי במשאבים ובתקציבים. נוסף על כל אלה יש עוד סיבה: משבר במנהיגות המקומית. בבאר־שבע ובאיזור לא צמחה בשנים האחרונות מנהיגות מקומית ברמה גבוהה, המסוגלת לנווט את הספינה הפגועה ולנהל מאבק מפוכח ונבון לטובת האיזור.

הלוח הכללי ידיעות אחרונות הלוח הנפוץ ביותר, ראשון ב"דבר" בבוקר

למשרד מהנדסים חדשה
מזכירה
השולטת היטב באנגלית העברית לצורך תרגום, בעלת יכולת טובה בהפעלת מחשב. למשרה מלאה
נא לצרף תולדות חיים וכרום ניסיון, תנאים טובים למתאימה
ת.ד. 50816 ת"א מדיית מובטחת

בי"ס תיכון התישבותי "אשל הנשיא"
דרושים
1. מורה לתנ"ך
2. מורה למתמטיקה (ממלאת מקום)
3. מדריך חברתי – לפנימיה
4. לולן – ½ משרה.
מועמדים בעלי השכלה וניסיון יפנו להנהלת ביה"ס טל' 057-423847 או בכתב אשל הנשיא ד.נ. נגב, 85310

דרושים מתנדבים
לחפירות ארכיאולוגיות בנגב
ספטמבר – אוקטובר
פרטים אצל ד"ר טוב לוי 02-203333
02-203344 בבית

לנורקייט בע"מ
למטבחים שלנו בלוד ובנס־ציונה (מפעלים תעשייתיים)
דרוש
שף (טבח ראשי)
נא לפנות בשעות העבודה טלפון 08-481509 08-481407 ליפה

אורט ישראל משרד העבודה והרווחה
דרושים/ות
תל־אביב
למרכז עירוני אורט "יד שפירא"
רח' נס לגויים 53 טל' 829704 / 03-829147-8
★ מורה להנהלת חשבונות
בעל/ת נסיון – לריכוז מגמת פקידות
★ מורה יועץ/ת
★ מורה לאנגלית (משרה חלקית)
חולון
לבי"ס התעשייתי אורט "אמקורס"
רח' שור 59
טלפון 03-805534
בערב – 03-5519277
★ מורים/ות לחריטה וכרסום
★ מורה לטכנולוגיה ושרטוט

אלדור מחשבים בע"מ
לסניפינו בת"א ובירושלים
דרושים
1. טכנאי שרות
הכישורים הדרושים:
טכנאי אלקטרוניקה/מכניקה
ידע ונסיון בתחום האלקטרוטכני/מכשירנות
ידע מוכח בשפה האנגלית הכרחי.
רשיון נהיגה הכרחי.
2. מחסנאי טכני (לסניף ת"א)
הכישורים הדרושים:
נסיון בעבודות מחסן בתחום השרות/אלקטרוניקה
נסיון בהפעלת מערכות מלאי ממוחשבות
ידיעת השפה האנגלית הכרחית
נא לפנות בכתב יד בצירוף קורות חיים, נסיון קודם והמשרה המבוקשת לת.ד. 24201 ת"א 61240

רשת אמל"ה מוסדות חינוך
רשת מוסדות חינוך
לבית ספר תיכון דתי לבנות בבני־ברק
דרושה
מורה לציור – אופנה
בעלת נסיון, להכנה לבחינות בגרות
לחצי משרה.
להתקשר: 790488, 790331, 03-783806

למשרד מהנדסי בנין
דרושים
1. מהנדס קונסטרוקציות
2. שרטט/ת תיב"ם
לפנות ת.ד. 48108 ת"א

אנו אוטומים ומנצפים בטונים בחומרים ובטכנולוגיות חדישות
ורוצים אותך אתנו
צעירים בוגרי צבא
עם או בלי נסיון
עבודה קבועה
5 ימים בשבוע
טלפון 03-7515090 – לסיגל

לחברה להנדסה
דרושים
★ מהנדס / הנדסאי/ טכנאי
בעל ידע במבנאות מטוסים בוגר חיל־האויר שעסק בנושא בתקופת שרותו.
★ שרטט/ת חשמל
בעל/ת ידע בעבודה עם תחנות תיב"ם.
בעל/ת נסיון של 3 שנים לפחות
רצוי בוגר/ת חיל־האויר בעל/ת נסיון בחיווט מטוסים.
נא לפנות בכתב יד ת.ד. 1081, רמת־השרון 47100

למועדון חברים סגור ויוקרתי לביליארד בגוש־דן
דרושים
1. מנהל/ת המועדון
לניהול הצוות והמקום
2. מנהל/ת חברתי
לארגון ארועים ואירוח
3. דיילות לאירוח והרשמת חברים
4. איש אחזקה
לראיון 03-282114 03-294258

אורט ישראל
דרושים/ות
בית־שאן
לבי"ס תיכון מקיף דתי אורט
טלפון 86034 / 06-57458
בערב – 06-586140
★ מורה למדעי־הטבע (לחטיבת הביניים)
★ מורה לביולוגיה (לחטיבה עליונה)
כפר סבא
לבי"ס תיכון טכני אורט
ע"ש שפירא – כביש השרון
טלפון 31557 / 052-33130
★ מורה לאנגלית (כולל הגשה לבגרות)
בת־ים
לבי"ס תיכון מקיף אורט "הבונים"
טלפון 03-5512904
03-5510431
★ מורה לתנ"ך
רמת־גן
לקריית חינוך אורט
רח' אריה בן־אליעזר
★ מורה לאנגלית (נא להתקשר – 03-773060)
★ מורה להתכתבות ומזכירות
(נא להתקשר – 03-348967, 03-348938)

משרד החינוך והתרבות
לשכת מחוז המרכז
דרושים בדחיפות
מורים כוללים בחינוך הממלכתי
לעבודה בשנה"ל תשמ"ט במחוז המרכז
המעוניינים יפנו לטלפון: 5435464

דנאל החברה לשרותי כח אדם בע"מ
לסניפנו ברחובות דרושים
חרט/כרסם קונבנציונלי
5 שנות נסיון לפחות
לעבודה מעניינת באזור רחובות
דנאל רחובות, הרצל 187 ●468274; 08-469383
שיבות שחר פרסום ושיווק

לבית חרושת מריגמיש מטעל לטריקו
דרושות
עובדות מקצועיות ובלתי מקצועיות
לכל סוגי מכונות התפירה.
שעות עבודה במשמרת בוקר מ־07.00 עד 3.30 אחה"צ
(אפשרות לגמישות ולחלקי משרה לאמהות)
1) הדרכה לעובדות בלתי מקצועיות ללמוד מקצוע.
2) ארוחת בוקר מוגשת במקום.
3) אווירה נעימה.
תנאי עבודה מהטובים במשק.
הסעות למחוץ לגוש דן
לפנות למחלקת כח אדם לשולה או שמוליק
רחוב הרכבת 32 ת"א ליד התחנה המרכזית
התחבורה נוחה. טלפון 03-377746

קופת חולים מאוחדת
לסניפנו בת"א–ר"ג
דרושים/ות
פיזיותרפיסטים/ות מוסמכים/ות
★ בעלי נסיון של 3 שנים לפחות
★ למשרה חלקית
המעוניינים מתבקשים לפנות למחלקת כח אדם, ארלוזורוב 100 תל־אביב טלפון: 03-233251
לסניפנו ברחובות
דרוש/ה
אח/ות
★ בעל/ת נסיון
★ למשרה חלקית
המעוניינים מתבקשים לפנות למנהל הסניף, רח' בנימין 23 טלפון: 08-457993
כדאי לעבוד בקופת חולים מאוחדת

למעונות נעמת תל־אביב
דרושות
מטפלות מוסמכות ועוזרות לגננות
נסיון קודם הכרחי
משרות מלאות 5 ימי עבודה בשבוע
טלפון: 03-282211, 03-291548

לארגון ציבורי בתל־אביב
עם היקף כספי רחב
נדרש
בעל השכלה חשבונאית ידע בדיני מיסים ונסיון בעיבוד נתונים ממוחשבים.
נא לפנות בכתב יד תוך ציון פרטים על גיל, השכלה ונסיון
לת.ד. 50180 תל־אביב "עבור חשב"

לפטיז דרוש
עוזר מחסנאי
עם נסיון בעל רשיון נהיגה
לרציניים בלבד
טלפון 03-7513568, 03-7517676

דרושים
למבצע קידום מכירות באמצעות הטלפון
שעות עבודה גמישות
הכנסה גבוהה למתאימים
טלפון 03-253211 לדורית

שידורים

טלוויזיה

חינוכית

09.00 עד כאן: רצף דפי הטלטקסט.
09.05 שעת כושר.
09.15 מלחמת הכוכבים "ספארי בחלל". פולשי ספקטרה מתבצרים בכוכב הנקרא כוח G יוצא להילחם בהם, אך נתקל במלכודות המסוכנות שהציבו סוכני ספקטרה.
09.40 נילס הולגרסון (פרק 32) "שריפה ביער". נילס ופוקו העכברון נקלעו לשריפה גדולה ביער. למרות פחדו של גרגו הנשר מהאש הוא הצליח בעזרתו של אוגי להציל את השניים מהשריפה.
10.05 בא בחשבון (פרק 7) "השימוש בשברים".
10.30 רואים שש שש: הצופים יוכלו לבחור את התוכניות האהובות עליהם בכל יום שלישי בין השעות 10.30–14.30 בשידור ישיר בהנחיית קובי מידן ואורלי יניב. אורח באולפן: פרדי פרייהוף.
14.30 סרט קולנוע "עושה הנפלאות". שמשון של בזי, שנרצח ע"י המאפיה האמריקנית, נכנסת לנעלי של אחיו ומתעתעת בו קשות. הם היו אחים תאומים, ולכן אפילו המאפיה איננה משוכנעת שאכן נרצח האיש שרצתה במותו. האח נקלע למצבים אבסורדיים ומצחיקים והם מסובכים עד שמתבררות הטעות. בתפקיד הראשי: דני קיי.
16.05 שעת כושר.
16.20 ערי הזהב הנסתרות (פרק 17). קרן אור הובילה את אסטבאן וידידיו, בזור, עד לפסל של פאצ'ה מאמות, אלת האדמה. אסטבאן וידידיו מגלים את עיר הזהב הראשונה וכן ציפור ענקית עשויה מקשת זהב.
17.00 ערב חדש.

כללית

17.30 שלוש, ארבע, חמש וחצי
17.50 קטנטן.
18.00 דוג'ר ובונגו וכל השאר – (פרק 7).
18.30 קיצור החדשות.
18.32 האמריקנים – מורשת משולשת
19.30 חדשות (ערבית).
20.00 כותרות מבט.
20.02 1 יותר מדי – שעשועונים.
20.30 תגליות קטנות.
21.00 מבט לחדשות.
21.30 תשדירי שירות.
21.35 סיבה למסיבה
22.20 חלומות יום אתמול
23.10 מסך אישי
23.45 פסוקו של מקום – מבט אל ימינו; חדשות הלילה.

ערוץ 2

18.30 "מה משדר הערב".
18.34 "מגדיר עץ האלון" (פרק שלישי).
18.45 "חדייגים" – סרט טבע תיעודי.
18.55 "סיפורו של אמילי" – סרט מצויר.
18.57 "רגע לפני..." על הציבור הכתולת.
19.00 "טסים נמוך" (פרק שישי).
19.26 "רגע לפני..." על אסטרונוג לשמירת השיניים.
19.30 "מכמשים עם החוש השישי" (פרק אחד עשר).
19.56 "רגע לפני..." על וירוס חדש הדומה לאיידס.
20.01 "מה משדר מחר".
20.05 "80–70–60 להיטי אוב" רוברטה פלאק נחשבת לזמרת משמה ראשונה במעלה זה שנים רבות. משלב ג'ז ובלוז; ומתחילת שנות השבעים היא נחשבת ליורשת של מלכת מוסיקת הנשמה – ארתה פרנקלין.
20.35 "פרה במיס" קומדיה אירית. קרואי העני וקן מסרב לעזור לחברו קון לטפל בפרה החולה היחידה שברשותו. במקום זאת מעדיף קרואי לאסוף אבני חצץ ולמכור אותם לג'ורג', בעל האדמות העשיר המתגורר בעברו השני של האגם. ג'ורג' מסלק את קרואי מאדמותיו. קרואי וקון מחליטים לגרור את אחת מפרותיו של ג'ורג' אל האגם ולביים מבצע הצלה, וזאת על מנת לזכות בהכרת התודה של ג'ורג'. ג'ורג' מתרצה ומוכן לקנות מקרואי אבני חצץ. קון מרוצה ומגלה כי גם הפעם הפסידו השניים. מככבים: איימון קלי וג'וני מרפי. כתבו וביים: ניקולס פול.
21.02 "שירים" של פשוט אדום, סימאל' ועוד.
21.35 "זינוק שבועי" – פינת הספורט. תוכנית ספורט שבועית המגישה את מיטב ארועי הספורט "החמים" שהתקיימו לאחרונה בארץ.
21.55 "עולם המדע" – מגזין מדעי. הפעם: 1. עיבוד מתוחכם של נתוני מחשב; 2. ייעור מחדש לאחר התפרצות וולקנית; 3. רעיונות חדשים לשיכוך כאבים ברפואה עתידנית.

המזרח התיכונית

13.30 חיים אחרים (סידרה); 14.00 מועדון 700; 14.30 התעמלות; 15.00 האזור הלטיני (סידרה); 15.30 חבית המטמון (מצויר); 16.00 שומר הסלעים (תכנית לילדים); 16.30 סרט "רובה ספרינגפילד" עם גרי קופר; 18.00 נסיעה בחלל (דמיוני); 19.00 חדשות ערבית; 19.30 חדשות אנגלית; 20.00 צוות לעניין (פעולה); 21.00 מקגייבר (סוכן חשאי); 22.00 זאב מעופף (פעולה); 23.00 מועדון 700; 23.30 חיים אחרים (סידרה).

ירדנית

16.30 סרטים מצויירים (ער' 1); 17.00 רופאים מעופפים (סידרה אוסטרלית על רופאים הטסים למרחבים לצרכי טיפול); 17.20 אתגר (ער' 1); 18.30 רק ארץ אחת (דוקומנטרי, ער' 1); 19.00 חדשות בצרפתית; 19.30 חדשות בעברית; 20.30 קרלרנס (קומדיה אנגלית); 21.10 מרכבות בחירות (סידרה אמריקאית); 22.00 חדשות באנגלית; 22.10 האנגל (סידרת מתח אמריקאית); 23.30 מרכל מושלם (סידרת בוין) עפ"י ספרו של בוין להקיארה.

רדיו

קול המוסיקה

07.07 בהקצה נינוחה – פגניני: קפריס מס' 1 – סונאטות "ורשה"; בורודין־גלזונוב: הפתיחה "הנסיך איגור"; ארנסקי: שלישייה; שופן: השע מארקה; קופלנד: סוויטה מתוך "הפוני האדום".
09.00 קונצרט בוקר – באך: פרטיטה מס' 2 בדו מינור; הנדל: סונאטה; מס' 1; מוצרט: קונצרטו מס' 26 ("ההכתרה") לפסנתר ולתזמורת; ברהמס: חמישיה בסי מינור לקלרנית ולכלי־קשת; [illegible]: סינפוניה מס' 5.
11.07 פינת השיר – משירי [illegible]
12.00 מן הרפרטואר – [illegible]
13.05 בהאזנה נינוחה – [illegible]
15.00 מוסיקה צעירה.
16.00 מאולמי הקונצרטים שלנו – פסטיבל ישראל 1987, במקהלה פלסטרינה, מנירנברג והתזמורת הברוק מנירנברג – רולף [illegible].
17.35 קולות.
18.00 ממדף התקליטיות.
19.00 פניני אופרה – מטעי האופרות.
20.00 אינטרלוד.
20.30 מוקלטות התזמורת הפילהרמונית ירושלים רשות השידור – [illegible] "אלפקו" אורטוריה.
22.30 אנתולוגיה קטנה לשירה – משירת סלבריה מלאת עם המשוררת והמתרגמת שבינה [illegible].
23.00 מחזורי שירות – המוסטאווית של מוצרט.

רשת א'

15.30 האוניברסיטה המשודרת – שידורים לימי התעופה "מרוצת" ערבית מדוברת, שיעור מס' 20.
16.05 מועדון שעון הזהב – מועלמו של האדם המבוגר.
17.05 צבעי הקשת. והפעם: שירים מזמרת אירופה.
22.05 שני יחד וכל אחד לחוד – אהבה נכזבת; עם הפסיכולוגים [illegible]

רשת ב'

09.05 בראש צעיר – לילדים ולבני נוער בחופשה.
18.06 אצבע על הדופק – ענייני בריאות ורפואה.
20.05 פרקי חזנות "בבקשתך" – ומזמור שיר.
22.05 לתאהו בחלום – מהוראות שירים.
23.05 שוטטות.

רשת ג'

19.05 מקום בצמרת – המצעד הישראלי.
22.05 אדום עתיק – שירים שלא [illegible] לילה.
23.05 סיסות לילה.

גלי צה"ל

10.55 זה בוער – על עצים ועצות.
16.05 ארבע אחר הצהריים.
18.05 שעה קלה על כלכלה.
18.45 רגע עשרה קטנות.

צה"ל 1

19.05 ספרא וסייפא – ענייני ספרות צבאית.
19.50 שעת תמת ללוחמים.
19.57 ההודעות לחיילים
20.05 לחזור הביתה – שירי חומר.
21.30 ללילה טוב.

צה"ל 2

19.05 הרדיו הישן
20.05 צר – 8
21.57 הודעות לחיילים
22.05 הכסיקה עשר
23.05 קול הצי וזה.

קולנוע

תל־אביב
אסתר: מפגש לוהט 5.00, 7.30, 9.45, 2.30
אורלי: גם בחו"ל 8, 9.45, 7.30, 5
בית לסין: סגור
בן־יהודה: מפריי 5.00, 7.30, 9.45
גורדון: כמעיין המתגבר 7.30, 9.45, 5.00
גת: פרחים בעליית הגג 5, 7.30, 9.40
דיזנגוף 1: קפה בגדד 5.00, 7.30, 9.50, 12.00, 1.00, 3.00
דיזנגוף 2: הקרין של אביה 7.30, 9.50, 1.00, 1.00, 3.00, 5.00
דיזנגוף 3: לאן זה פלורם 3, 11, 5, 1 עולם נפרד 7.30, 9.50
דקל: משדרים חדשות 7.10, 9.45
דרייב־אין: שלושה גברים ותינוקת 8, 24 סקס
הוד: מלחמות השוקים 5, 7.30, 9.45
הסינמטק: 8.00 זה הדור שלי; 10.00 בית המוצים
הקולנוע (בית ציוני אמריקה) לול 5.30, 7.30, 9.30, 23.30
חן 1: מפגש גורלות 7.30, 9.35
סמר הג'ונגל (בעברית) 5, 3, 12.30, 10.30
חן 2: הקיסר האחרון 6.40, 9.40
סק – חברי הטוב ביותר 3.00, 5.00, 10.30, 3.30
חן 3: בעורים בהשאלה 9.55, 7.45, 5.00, 10.30, 12.40
מפגש גורלות 5.15
חן 4: ספר הג'ונגל (אנגלית) 12.15, 10.00
הרפתקאות הצ'ימפק מכביב לעולם 10.30, 12.30, 3.00, 5.00
חן 5: המשימה מיאמי (תהלה לשוטרים מתחילים) 5.00, 7.45, 9.55, 10.30, 12.30
לב 1: אהבנו כל כך 2.30, 5, 7.20, 9.45
לב 2: החבר של החברה שלי 7.40, 9.55, 11, 1, 3, 5
לב 3: הנסיכה הקסומה 22, 7.45, 5.30, 11.30, 1.30, 3.30
לב 4: חופשה בכפר 12, 7.30, 9.50; אל עצמי 2.00, 4.00, 6.00
לימור: מחליפים עוצים 7.45, 9.45, 5.00
מגרבים: סגור לרגל שיפוצים
מוזיאון: עיניים שחורות 7, 9.30
מירה: בגלל המלוכה הוא 7, 9
מקסים: הסבר 3, 5, 7.30, 9.30
מרון (לשעבר אינבל): צללית צהובה 5.30, 7.30, 9.40
מילת 1: שם הבשום 5.00, 7.30, 9.45; 11.00 בבוקר ביבי
מילת 2: הכיתבריז קארל 7.30, 9.45, 5.00; 11.00 בבוקר לילה
מילת 3: תדהו 7.15, 9.15, 11, 5
סטודיו: סגור לרגל שיפוצים
פאר: הצוות שירות 7.00, 9.30
פריז: האיש של חיי 5.00, 7.45, 9.45
פריז: לאדי גיב 12, 2, 4, 7.15, 9.30; 23.30 בשבוע
צפון: כבר עבר שלי 5.00, 7.30, 9.45
שחף: הקרות הבלתי נסבלת של הקיום 5.45, 9.15
תכלת – הצרפתית: ביטל ב.זם 7.30, 9.40
תגלב: כל הבוסתת בן עדן 5.00, 7.30, 9.45
תל־אביב: קרוקודיל דנדי II 5.00, 7.30, 9.45
תחיה: הישראליות מעבר הרעני 22

חדרה
אורות: הבכר III 7.00, 9.15
סמר: הג'ונגל 5.00

כפר־סבא ■ רעננה
[illegible]

נהריה
אוסה: קרוקודיל דנדי II 7.30, 9.30
סטודיו: סמר הג'ונגל 5.00, 11.00
לול 7.15, 9.30
שרון: הבכר III 11, 8, 10
מלך הסלים 4.30, 6.00

קרית אונו
אונו: בגשמל 8.00 ביטל ב.זם

פתח־תקוה
היכל 1: מלחמות השוקים 7.45, 9.45, 5.00
סמר הג'ונגל 6, 4.15, 11
היכל 2: סלסה 7.30, 9.30
קרוקודיל דנדי II 11.00 בבוקר
היכל 3: הקרין של אביה 5.00, 7.45, 9.45
מלחמות השוקים 11.00 בבוקר
שלום: מפגש לוהט 7.30, 9.30

ראשל"צ ■ רחובות
בית העם: הבכר III 8.00
הדר: הקרין של אביה 7.15, 9.15
שדרות: הדרים 5.00
חן: שם המשחק 7.15, 9.15, סמר הג'ונגל 11, 5
ג.ג. רון 1: הקלות הבלתי נסבלת של הקיום 5.45, 9.15
בילוי 11.00 בבוקר
ג.ג. רון 2: קרוקודיל דנדי II 5.00, 7.15
סלביה 11.00 בבוקר
לטנק: שלושה גברים ותינוקת 7.15, 9.30
ראשונים: לול 7.30, 9.30

רמת־גן ■ גבעתיים
ארמון: מפגש לוהט 5.00, 7.30, 9.50
ארמון: סגור
ליליה לול 5.00, 7.30, 9.50
הורד: קרוקודיל דנדי II
רב גן 1: מפגש גורלות 5.00, 7.15, 9.30
סמר הג'ונגל (עברית) 5.00, 12.00, 10.30
רב גן 2: המשימה מיאמי 7.30, 9.30, 10.30, 12.30, 2.30, 5.00
רב גן 3: הקרין של אביה 5.00, 7.15, 9.30
הרפתקאות הצ'ימפק מכביב לעולם 10.30, 12.30
רב גן 4: פרחים בעליית הגג 7.30, 9.30
סק – חברי הטוב ביותר 3.30, 5.00
שבוט: המאה של מורה 9.30

קרית שמונה
שמיר: נעה נגד 8.3

אשקלון
אסתר: מסבך 7.30, 9.30
סגאל: קרוקודיל דנדי II 7.30, 9.30
רחל: זה סרטים 7.30, 9.30

בית־שבע
חן: לילה מסחרר 5.00, 7.15, 9.30
היכל התרבות: הבכר III הקטנים 5.00, 11.00
עדן: שחורות 7.00, 9.3, 5.00, 7.15

הרצליה ■ רמת השרון
דוד: קרוקודיל דנדי II 7.15, 9.30
11.00 חמשתי כשת לי 3
היכל: מלך הסלים 5.00, 7.30, 9.30
כוכב דוראל חופשה בכפר 7.15, 9.30
כוכב: מלחמת הכוכבים 11, 5
כוכב 1987 7.15
קול סטרים 9.55
תפארת: מפגש לוהט 7.30, 9.30
סמר הג'ונגל 5.00, 11.00

עפולה
מוסיאיות: קרוקודיל דנדי II 9.00

דימונה ■ בנימין
אורין: אל עצמי 4, 6, 11 לול 7.30, 9.30

קריות חיפה
סביר: מפגש לוהט 7.15, 9.30
מנדיק: ביטל ב.זם 7, 9.15
אורדון: שם המשחק 7.00, 9.15
בית העם: הקרין של אביה 7.00, 9.15
החדבה: לול 7.00, 9.15
כיאט: מכריכים בטוף 7.00, 9.15

אשדוד
אסבנר: סלסה 7.30, 9.30
אשדוד: משדרים חדשות 7.15, 9.30

חיפה
אורה: הקרין של אביה 4.30, 7.00, 9.15
אורלי: החבר של החברה שלי 7.00, 9.15
אטמיר: סגור
ארמון: סגור
גלריה: אל עצמי 7.15
מחליפים עוצים 9.15
חן: מפגש גורלות 4.15, 6.45, 9.15
עצמון 1: מלחמות השוקים 7.00, 9.15, 4.30
עצמון 2: הקלות הבלתי נסבלת של הקיום 5.20, 8.30
עצמון 3: מלך הסלים 4.30
שם המשחק 7.00, 9.15
פאר: מפגש לוהט 4.30, 7.00, 9.15
קרייאור: לול 5.00, 7.15, 9.15
רון: קרוקודיל דנדי II 4.30, 7.15, 9.30
רב גת 1: פרחים בעליית הגג 7.00, 9.15
סמר הג'ונגל 5, 11
רב גת 2: בעורים בהשאלה 7.00, 9.15
סרטמה קיד 11, פרחים בעליית הגג 4.30
רב אור 1: מכת ירח 6.45, 9.15
אייגר 4.30, 11
רב אור 2: המשימה מיאמי 6.45, 9.15, 4.30, 11
רב אור 3: חופשה בכפר 6.45, 9.15
בעקבות הורה הקסומה 4.30, 11

ירושלים
אורנע: קרוקודיל דנדי II 7.15, 9.30, 4.30
אורנע: 4.30, 10.30 המשימה מיאמי
פעמים אחד 7.15, 9.15
אדיון 1: מפגש גורלות 7.30, 9.30, 4.30
10.30 בבוקר סיפורו של שומר
אדר 2: מפגש 7.30, 9.30, 4.30
10.30 בבוקר הדודים
אדר 3: שלושה גברים ותינוקת 9.15, 4.30, 7.15
10.30 בבוקר מלך הסלים
אדר 4: מחליפים עוצים 7.15, 9.15, 4.30
10.30 בבוקר גוש מבוכב אמר
אדר 5: הבית ברחוב קארל 7.15, 9.15
10.30 בבוקר אבא בגב 4.30, מלך הסלים
אורגל: בעורים בהשאלה 7.00, 9.15
סמר הג'ונגל (עברית) 4.30, 12.30, 10.30
אינטוריה 1: לול 5.00, 7.15, 9.30

הלוח הכללי

דירות

וילות ובתים

שאל על מבחר דירות הגג המפוארות של "אפריקה ישראל להשקעות" בצמרת אביב ובסביוני אביב ברמת אביב ג' ובגבעת סביון ליד סביון (23063) 03-650281

ב"גבעלי" נותר מספר דירות בנות 5 חדרים במגדל מגורים הנמצא בשלבי בניה. לפרטים: חברת "אביב" ביאליק 155 רמת גן (23178) 03-7512203

בשיכון ל' דירה אחרונה לאיכלוס מיידי 5 חדרים רח' לוי אשכול 40. פרטים: חברת "אביב" (23152) 03-7512203

בנאות אפקה ב', מתארגנת עמותת דיורים לבניה עצמית, דירות פאר בנות כ־130 מ"ר, במחירי עלות. א. פנחסוב, אדריכל, תל אביב, ריינס 50, 03-744883 03-237082 (26052)

בהרצליה הצעירה, בקרן קיימת קוטג' מפואר לכניסה מיידית (5384) 03-492246

להשכרה בהרצליה פיתוח 6+ גינה נוף לים (22704) 03-843316

בנוה אביבים, דירות 4 + חדרים, מיזוג, השיכלולים, קבלן בירנבוים, ה' באייר 24, 03-262894 03-259689 (5625)

ברמת אביב ג' 5½ מפוארת ביותר, מטבח שווצרי, מיזוג דירתי + כל השיכלולים 325,000 דולר בלעדי ל"אנגלו אמריקן" 03-293773 03-293632 03-5449911-2827 (5374)

מבצע מיוחד ברמת אביב ג'! נותרו מספר דירות 4 ו־5 חד' המהות גדולות על 150,000 לדירה שנים בדירות. סופר יוקרתיות "ישקו" "ISCO" 03-426293-4-5-6 (20882)

בזכרון יעקב, נווה הברון בחר מגרש ממותח תכנן לפי צרכיך הבניה שלך (15882) 06-396617

בצפון הירוק בבין מפואר ג'קוזי, בריכת שחיה על 3 דונם! לבני מפואר עם שוערו כל דירה וילה עם כל ביתו האויר כל זאת החל מ־$165,900 בתוספת מע"מ במזומן ל־5 דירות בלבד "ישקו" "ISCO" 03-426293-4-5-6 (20831)

קבלנים מציעים

בגבעת סביון דירות 4 חדרים 130 מ"ר. מחיר למזומן כולל מ.ע.מ החל מ־201,000 ש"ח (125,500 דולר) 5 חדרים 145 מ"ר מחיר למזומן כולל מ.ע.מ החל מ־220,000 ש"ח (137,500 דולר) אפשרות לתוספת מרפסות ג. מבחר דירות גג מפוארות. מרכז מסחרי סביון. א'־ה': 9.00־16.00 ,18.00־12.30 03-357191 "אפריקה ישראל להשקעות" 03-650281 (23144)

אמריקה ברמת אביב ג'! הדירות המפוארות ביותר! שיש, מעלית שבת, מרפסת שיווק לובי, לווין וכל החידושים האפשריים מבצע ל־5 דירות בלבד "ישקו" "ISCO" 03-426293-4-5 (20786)

בסביוני אביב ברמת אביב ג' בבנין מפואר 4, 5 חדרים 153 מ"ר בתוספת מרפסות גן ודירות גג מפוארות מחיר למזומן כולל מ.ע.מ ק"ג דירות מעבר 375,000 ש"ח (234,500 דולר) "אפריקה ישראל להשקעות" 03-650281 (23046)

בצמרת אביב בלב רמת אביב בנין כוכב מפואר 4, 5 חדרים עם אפשרות למרפסות גן ודירות גג מפוארות. מחיר למזומן כולל מ.ע.מ ל־4 חדרים 125 מ"ר ק"ב 315,000 ש"ח (197,000 דולר) רח' אינשטיין. א'־ה': 17.00־19.00 שבת: 14.00־100.00 "אפריקה ישראל להשקעות" 03-650281 (22888)

ת"א - יפו

דירות למכירה 4 חדרים ויותר

דירות למכירה 2—2½ חדרים

דירות למכירה 1—1½ חדרים

דירות למכירה 3—3½ חדרים

דירות למכירה 4 חדרים ויותר

בצפון השקט! 2 חזיתות! מרווחת! ומושקעת! "סוקוטוי" (18752) 03-224004

דירת חדר (בנוי חצי) 45 מ"ר 58,000 03-234537 "סוקוטוי" (18695) 03-224004

גן רמונים ברח' גמזו ורמת גן דירות יוקרה בשכונה אקסלוסיבית סטנדרד בניה גבוה, גנים ופינות משחק. אפשרות למשכנתא עד 50% מהדירה. לפרטים נא לפנות כל יום לאתר הבניה משעה 10.00 עד שעה 20.00 סגור בשבת, ופתוח במוצאי שבת. טלפונים: 25083 (פלאפון) 050-25079, באתר הבניה (22661)

ש.א.פ בע"מ החלה במכירת דירות 4 חדרים מפוארות (דירות) גג. בחולון, בקרן היסוד 28 ובגבעת התמושות 39. פרטים: סוקולוב 64 חולון טלפון 03-886565 (28641)

בחולון באהרונוביץ' פינת גוטרמן 4 +גג ק"ב 03-849022 בהוזמנות (17971)

בחולון 4 גבוה בבניין צמרת $130,000 "אנגלו סכסון" (13390) 03-846283

דירות

שרון

חולון - בת־ים

דירות למכירה 2—2½ חדרים

דירות למכירה 4 חדרים ויותר

דירות למכירה 3—3½ חדרים

דירות בדמי מפתח

דירות גג

עסקים

בשיכון פנסהאוז 2 גדולים + גג 150 מ"ר "סוקוטוי" 130,000 03-234537 03-224004 (18716)

ביקוש דירות

דירות בשכ"ח

אולמות

דירות מרוהטות

משרדים

להשכרה במרכז ת"א 350 מ"ר במאורות "רשף נכסים" 03-5742777 (22315)

בפ"ת צמוד לתחנה המרכזית למכירה חנויות ומשרדים "אינטר ישראל" 03-5103030 (19554) 03-9342663

למכירה מבנה באור יהודה מתאים למשרדים, אלקטרוניקה, 1100 מ"ר 3 קומות, 6 קווי טלפון +מעלית +חניה 03-716081 03-716078 (16618)

מבני תעשיה

להשכרה בחולון 600 מ"ר ק"ק + 400 אמפר. "רשף נכסים" (21216) 03-5742777

בחולון להשכרה אולמות בק"ק גבוהים שונים + כח +טלפון וגישה "קוראל" 292616 (24547) 288943

למכירה מבנה־תעשיה באור־יהודה מתאים לכל מטרה 1600 מ"ר 3 קומות 3 חזיתות, 10 קווי טלפון +מעלית משא. 03-716081 (16675) 03-716078

ההגמחות ובניית חוגות וצ'קים בכל המגזרים +חו"ל בצורה כמעט מיידית 03-656141 (15526)

מגרשים

למכירה מגרש לבנית משרדים בצומת מצויות רשף 03-5742777 נכסים (21324)

מגרש להעשיה בקרית אריה פ"ת (מינהל מקרקעי ישראל) כולל מיבנה 300 מ"ר + חשמל ושלפון אפשרות בניה 5500 מ"ר ב־3 קומות לפנות: 03-249222 בשעות 08:00־13:00 (12623)

חנויות

הצעות עבודה

חוק הזדמנויות שוות בתעסוקה, תשמ"א 1981 לפי חוק זה אסור לסרב לקבל אדם לעבודה מחמת מינו או מחמת היותו נשוי או הורה, אלא אם אופיו או מהותו של התפקיד מונעים קבלתו של בן אחד המינים לעבודה הנדונה. העבריינים צפויים לעונש על פי החוק.

לפלקון מעדני בשר "כשר" עובדים למעדניה בפ"ת ות"א פרטים: קרליבך פינת הארבעה ת"א (16844) 03-5614211-2

עובדי ייצור, רצוי רקע טכני למפעלים ברמה"ש, חולון, ראשל"צ ונס־ציונה "קודקוד" 03-286111 03-9659733 (14324) 052-953272

מרכיב מכני, נסיון בהרכבות מדוייקות לפי שרטוט למפעל עתיר ידע בהרצליה "קודקוד" 03-286111 (14308) 052-953272

מבקר/ת איכות וזואלי/ת +נסיון בחברת אלקטרוניקה "קריירה" (14251) 03-5449848

עובדי התקנות תקשורת/ חשמל, רצוי ידע קודם לעבודה מעניינת באיזור המרכז "קודקוד" 03-286111 (14195) 03-9659733

עובדי/ות ייצור ליבנה, ראשל"צ רחובות נס ציונה ורמלה (15927) 03-9666139

אחראי מחלקה בסופרמקט בהרצליה +ניהול צוות "א.כ.א" (15865) 03-451729

מהנדס מכונות בעל נסיון למפעל תעשיתי "יעדים" 03-883636 725011 5030772 (15651) 737122

דרוש מפעיל מעולה לשופל 950 חדש 08-459944 (14530) .08-451338

מנהלי מחלקות ברשתות שיווק (חלב, ירקות ובשר) באיזור המרכז "קודקוד" 03-286111 03-9659733 (14326) 052-953272

בקידים/ות

לעו"ד, מזכירה מנוסה כולל הפעלת מעבד תמלילים "וורדסטר" בשיטה עוזרת, לשעות 8.00־15.00, 03-252307 (15490) 03-265660

פקידת יבוא/ יצוא+ נסיון קודם, רצוי ידע בקלדנות ואנגלית מעולה, למפעלים ביבנה ורחובות "קודקוד" 03-286111 (14286) 03-9659733

ל"לאודיס" קרית אריה פ"ת מזכירה מנוסה שעות עבודה א'־ה' מ־8:00־17:00 (14201) .052-554513

מזכיר/ה אנגלית ש"מ, הדפסה עברית/ אנגלית "קריירה" 03-5449848 (14052)

פקיד/ת ייצוא, אנגלית טובה, שליטה מלאה בדוקומנטים "קריירה" (14004) 03-5449848

תמלילן/ית עברית/ אנגלית וורדסטר, למשרה חלקית (16:00־19:00) "קריירה" 03-5449848 (13982)

דרושה פקידה מתחילה לחנות, עבודה עם קהל (13280) 03-280975

עובדי מחשב

מעבד/ת תמלילים בתוכנות לניר +נסיון לעבודה באזור אשדוד. תנאים טובים למתאימים (16355) 08-563078-9

מורים וגננות

עוזרות ומטפלות

טבחים — קונדיטורים

גזירה/תפירה

למוטקס דרושים/ות: מנהל בעל נסיון, תופרות מקצועיות. כל התנאים הסוציאליים. השעה מאורגנת 03-337725 (14041)

הנהלת חשבונות

לדנאל דרוש/ה עובד/ת קבוע/ה במשרדנו מנהל/ת חשבונות סוג 1+ 2 +נסיון ידע בקלדנות תנאים טובים 03-229681 03-245541 (16369)

באור יהודה דרושה עוזרת למנהל חשבונות +נסיון למשרה מלאה (לאורלי) 03-359606 (15638) 03-348837

להברה מסחרית בתל אביב מנהל/ת למחלקת ספקים +נסיון משרה מלאה 03-611921 (14333) לאיבון

מנהל חשבונות סוג 3, נסיון בתעשיה עם ספקים+ ניהול צוות למשרות מעניינות באזור המרכז "קודקוד" 03-286111 (14263) 03-9659733

מהנדסים הנדסאים

בחיפה מהנדס/ת חשמל לעבודה בתנאים מצויינים "חבר" (15795) 04-667267

טכנאי/ הנדסאי כימיה צעיר ונמרץ לעבודת שטח ומעבדה בנושא פוליאורדטן לתעשיה (14378) 03-814481

הנדסאי מכונות נסיון בפיתוח ותיכנון חלקי מכונות/ אבי טיפוס+ ידע בשרטוט למפעל עתיר ידע בהרצליה "קודקוד" 03-286111 (14305) 052-953272

הנדסאי/ת מכונות בעל/ת נסיון בתכנון ושרטוט חלקים מבנים. למפעל עתיר ידע, באיזור הרצליה. תנאים מעולים. "מנפאואר" הרצליה, בית אלבה, בן־גוריון 33, א'־ה', 08:00־16:00 (14187) 052-576060

שרטוט וגרפיקה

עובדי דפוס

חשמל ואלקטרוניקה

השמלאי מוסמך מגוש דן לעבודת אחזקה במפעל תעשייתי "א.ב.א" 03-5467156 (15847)

לחברת אלקטרוניקה גדולה בתל־אביב דרוש מבקר איכות וויזואלי מנוסה תנאים מצויינים "אות" 03-371465 (15757)

חשמלאי/ת מוסמך/ת +נסיון בבניית מערכות חשמליות ולוחות בקרה. "קריירה" 03-5449848 (14260)

בנוניה מלחימים/ות מחווטים/ות רצוי נסיון בציוד צבאי תעופתי 053-335564 (12598) 052-547777

עובדי יהלומים

ספרים/יות

נגרים

נהגים

מחסנאים

מוכרים/ות

صكنا من الاجل

sכנו מן الأرشيف

מכוניות

- מכבי/ת מנוסה לניהול חנות בחולון לעבודה במשמרת (15905) 03-9666208

דרושות קופאיות מנוסות, משרה מלאה תנאים טובים למתאימות (15603) 03-772026

סוכנים — מקדמי מכירות

- דרושים מורים/ות למכירת מוצרים מבוקשים, רווחים גבוהים מאוד (16095) 16.00–18.00 ב־ 03-581728
- דיילות במחירה למוצרים ... (15953) 03-612586
- דיילות לקוסמטיקה מנוסות שעות, מלאה/ חלקית (15658) 03-613607
- מוכן מכירות בעסק חלקי מילקי לרכב רצוי עם נסיון. (14985) 03-552385 03-552816

פועלים/ות

- עובדי מחסן לבוקר או לאחה"צ מתל־אביב "אבא" 03-5467044 (13851)
- עובדי ייצור לאחר הצלה 5 ימים בשבוע +תנאים סוציאליים מלאים "אבא" (15844) 03-451729
- למחלקת "ירד" עובדי/ות ייצור לעבודה בשעות 14.30־ 06.00 לשבת (14191)
- עבודות הרכבה 30+ לקבוצות במבנים טובים לרמת־השרון 2/־ (12579) 5103811

עובדי נקיון

- בטוחים/ מטחים ... (15534) 03-9221195
- דרושות עובדות ברעננה, הרצליה והמרכז... (14548)
- דרושות בראשון־לציון ... (14345) 03-912858

עובדי מתכת

- חלק/ת ... (15898) 03-5101428
- מסגר אומנה, רצוי נסיון ... 03-371465 (15710)
- לנגרה לעבודות אלומיניום ... (15617) 03-9611679 03-9611949
- מסגר אומנה לתעשייה באיזור ראשל"צ (14825) 03-467178
- טכנאי קונבנציונלי לעבודות מדויקת 5 ימים (14335) 5563575
- רתכים טובים בעל נסיון ... (13432) 824788
- מסגר/רתך, נסיון בריתוך ... (12849) 03-372504
- מסגרים/ רתכים ... (12824) 5030553
- מוצרים בעל ... (12686) 03-734288-9 052-547777

עובדי מוסך

- מכונאי/ת ... (15892) 03-5101420
- מכונאי רכב בעל נסיון ... (15704) 03-371465
- למוסך רנו ואופל מכונאי +נסיון (14279) 03-835687
- צבעי רכב ... (14133) 08-508812
- למוסך מורשה לתוכנה ... (14817) 03-9230123-4-5
- למוסך מורשה לחשמלאי רכב ... (12766) 03-9643626
- למוסך בראשל"צ מכונאים ... (12658) 03-995597 03-9611968

שומרים

- לקילוטאים דרושים ... (16271)
- למודיעין אזרחי דרושים ... (15923)
- למודיעין אזרחי דרושים ... (15686)

שרותי אחיות

- דרושות אחיות עבודה רבות לטפל במקשיש ובילדים ... 03-736671 03-725194 052-915911 052-915922 (14203)

עובדי סעד

- עובד/ת לטיפול מסודר לקשישים, לעבודה בשעות נוחות לאזורים ... (12805) 03-579790

שליחים

- לחברת שליחויות שליחים מהצפון ... 03-530732/5 (15787)
- שליח לשעות הבוקר ... (15682) 7521913
- בעלי רכב לשליחויות ... (13664)
- לחברת אקספרס ... (14466) 03-5126678
- למשרד שליחים ... 03-5050673 (14445)

אודי

- אודי 100, 1976 ... (29921)
- אודי 80 ... (7565)
- אודי 80, 1977 ... (24495) 03-885485
- אודי 80 1976 ... (23087)
- אודי 100 1600 ... (9298) 03-884937
- אודי 80 1300 ... (16610)
- אודי 80 1983 ... (15448) 9582119
- אודי 80 1986 ... (14231) 03-794422
- אודי 80 1974 ... (3858) 03-9325596

אוטוביאנקי

- גוניור 1979 ... (21591) 052-83544
- בהזדמנות אלגנס 79 ... (23375)
- ... (28475) 03-342178

אוסטין

- אלגרו, 77 +אגזוז ... (21352) 03-9233004 03-888179
- ... (16898) 03-5712255
- אלגרו 1975 ... (25415) 03-9126624

אופל

- לרצינים אופל G.T ... (3134) 052-556570 21,000
- לרצינים בלבד אופל מנטה 1979 ... (26145) 03-9235140
- קדט 1200 ... (5886)
- קדט 79 4 אוטומטית ... (25048) 052-550524
- קדט 4/1976 ... (24792) 03-411270
- קדט 77, 2 דלתות ... (24538) 03-804373
- קדט 1977 1200 ... (25637) 03-398404
- קדט סטיישן 78 ... (25258) 03-5404255
- אסקונה 72 1600 ... (22338) 03-833078
- קדט 1973 בהזדמנות ... (19767) 03-762196
- ... (10471) 03-5368005
- אופל קדט ... (15270) 03-5527013 03-659029
- קדט ... (15929) 03-5531124
- אסקונה 1300 1986 ... (15079) 5461457
- קדט אס.אר 1984 ... (14331) 03-441908, 03-454338
- אסקונה 1300 ... (13065) 03-9324345
- אסקונה 1983 S 1300 ... (12811) 05-5032426
- אסקונה 1300 S ... (12809) 03-782536

אינוצנטי

- מיני, 78, קניה. 03-9649512 (13905)

אלפא רומיאו

- אלפסוד 1.5 79, מנון ... 03-204554 03-864273 (27748) 03-284853
- ... (74058) 053-345692
- ... (21982) 052-573366
- אלפטא 1600, 1979 ... 03-372822 03-372227 (21971) 052-34131
- ... (16698) 03-297666 03-475363
- ... (16418) 03-992584
- סוד, 1979, 1300 ... (14829) 03-373593
- אלפטא 1979 1800 ... (14378) 08-463898
- ... (14093) 03-5447869
- אלפאסוד 1984 ... (13944) 03-805881
- ... (13332) 052-543940
- ... (12799) 03-266455
- סוד 1979 1300 ... (17964) 08-481691 03-733571

אמריקאיות

- למביני פורד מבריק 1974 ... 03-5401396 (21787)
- שברולט 1978 ... (21713) 08-458547 08-413183
- ... (21576) 050-25576 03-261675
- ... (38477) 08-410201 08-472588
- ... (28945) 03-733135
- ... (28225) 03-9304418
- ... (28180) 03-9462
- ... (27255) 03-289389
- ... (24880) 03-5568206
- ... (25897) 03-7515034
- ... (25361) 052-457835
- ... (25280) 03-596440
- ... (20686) 03-382068
- ... (29776) 03-374778-9
- ... (12744) 03-622248
- ... (29742) 03-421480
- ... (28204) 03-483507
- ... (26050) 03-777903
- ... (22365) 03-7511516 03-346343
- ... (18872) 03-9656932
- ... (10429) 03-5562918
- ... (8578) 03-884251
- ... (25788) 03-884437
- ... (15821) 03-5565412
- ... (25101) 08-247697
- ... (22228) 052-24457 03-381833
- ... (22198) 03-804880 03-825428
- ... (22138) 03-323033
- ... (19236) 03-374161
- ... (10954) 051-29635
- ... (21294) 03-9666994 02-383483

ב.מ.וו.

- במוו, 1979, 318, אוטומטי ... 03-5530864 03-593364 (2722)
- 318 78 ... 03-5591113 03-379734 (25534)
- ... (23228) 03-785341
- ... (268) 03-654284
- ... (24763) 03-325998 03-359882
- ... (22760) 03-595471 03-372070
- ... (19341) 03-5560521 03-809548
- ... (10488) 02-915937
- ... (14934) 03-5613311
- ... (14235) 03-9362150
- ... (12787) 03-331472 03-382298
- ... (12670) 03-416482
- ... (29851) 03-779884
- ... (20248) 03-293665

ג'יפים

- ... (23552) 03-528729
- ... (21582) 03-9322186
- ... (25518) 03-286050 08-261975
- ... (23268) 03-238547
- ... (25195) 052-938048
- ... (15023) 08-451051-2-3
- ... (20865) 03-9338105
- ... (19359) 04-381958 04-751498
- ... (14806) 03-268485
- ... (9641) 03-380134 03-375376
- ... (15913) 03-247983 03-210785
- ... (7344) 03-9221195
- ... (87) 03-299750
- ... (12228) 053-611985 053-843958
- ... (4921) 03-888966
- ... (4575) 052-559641
- ... (5906) 351721 712452
- ... (3907) 052-558691
- ... (20711) 08-452273 03-9656992
- ... (28284) 052-28697
- ... (18548) 03-9328634

דייהטסו

- שרייד 1983 ... (14313) 052-911283
- ... (13397) 03-337188

מבצע! מבחר דייהטסו שרייד 1987 אוטומטי+ מזגן 20,000 ש"ח, גיר רגיל+ מזגן 18,000 ש"ח מהשכרה+ אחריות אפשרות 100% אשראי 03-821227 03-822060 (12874)

- יד ראשונה שרייד אוטומטית ... 03-729678 (12801)

וולבו

- ... (21785) 03-887583, 03-5030263
- ... (2727) 08-525297 08-525960
- ... (30497) 08-255119 08-456680
- ... (29667) 08-401095 5408
- ... (10404) 03-482965
- ... (8318) 03-910675 03-9245183
- ... (28464) 053-622223 053-330552
- ... (25881) 052-63562 03-474675
- ... (22335) 08-246601
- ... (21011) 03-9225168
- ... (20149) 03-321152 03-321012
- ... (16562) 03-704633
- ... (13950) 03-281191
- ... (13393) 03-734444

בהזדמנות נדירה 240 ג'י.אל.אי. 1983+ כל התוספות ($21,900) (12851) 03-5032811

- ... (12522) 03-5615696
- ... (30363) 03-295058
- ... (28755) 08-246245
- ... (27841) 03-5598561 03-887452
- ... (26610) 052-443821 052-938048
- ... (28180) 5568283
- ... (18405) 03-811156

וקסהול

- ... (30478) 08-592136
- ... (28138) 03-9301378
- ... 03-9657791 03-695552

טלבוט

- ... (29149) 03-289497
- ... (26364) 03-781206
- ... (7687) 03-781847
- ... (14450) 03-589059
- ... (12272) 03-316595

טנדרים

- ... 08-249083
- ... (29124) 03-9221554
- ... (25376) 03-472124 052-914380
- ... (24579) 03-458155 03-5102860
- ... (29779) 03-374778-9
- ... (24777) 03-481630
- ... (21015) 052-558691
- ... (12317) 052-27836
- ... (5557) 052-543940
- ... (4791) 03-835263
- ... (23806) 03-9342891 03-9341621
- ... (21107) 03-479852
- ... (20865) 03-5742589 03-378319
- ... (20515) 03-5518427, 052-86466
- ... (16135) 03-583123
- ... (14708) 03-5523735
- ... (9652) 03-380134 03-375376
- ... (9597) 03-375376 03-380134
- ... (14928) 053-539858
- ... (14364) 052-551088
- ... (14258) 03-328623
- ... (14003) 08-439287
- ... (13266) 03-5440799 03-5440104
- ... (15149) 03-615247
- ... (12871) 03-7518889
- ... (12847) 03-5411890 03-288459
- ... (12805) 03-9503614
- ... (12790) 08-5566338
- ... (12777) 378344
- ... (12746) 03-845865
- ... (12688) 03-257305
- ... (8352) 03-5711679
- ... (17908) 03-5406629
- ... (10098) 03-623905
- ... (3405) 03-839733
- ... (28951) 03-789775
- ... (27359) 053-337237
- ... (26580) 03-767044
- ... (25915) 03-885655

לנציה

- ... (24321) 053-341358

מוריס

- מרינה 1300 1977 ... (22793) 03-9300426

מיני־מינור

- ... (21346) 03-7311516 03-346343
- ... (26868) 03-9666982 03-7511493
- ... (22987) 052-87027 052-342402
- ... (22408) 03-729754
- ... (19486) 053-59676
- ... (10572) 03-291778
- ... (28681) 03-479599
- ... (25921) 052-546586

מסחריות

- ... (21582) 050-25576 03-261673
- ... (21387) 03-7522686
- ... (14741) 03-910981
- ... (2724) 03-658214 057-37988 08-525297
- ... (4833) 06-937838
- ... (30216) 03-5468465
- ... (30164) 9664677 9659330
- ... (29524) 02-828009 03-765789

מרצדס

- משאית מיוחדת ... (23901) 03-583422
- ... (30089) 03-597996
- ... (19721) 03-221436
- ... (29746) 03-829512
- ... (27835) 052-450292
- ... (27635) 03-869385 03-5532115
- ... (27451) 03-665531 03-433566
- ... (25948) 052-36686
- ... (25738) 03-5568578
- ... (9542) 03-5521534
- ... (16080) 03-398933 03-393958 03-830887
- ... (12956) 03-7518549 03-720830

סוסיתא

- ... (21884) 03-345394
- ... (6383) 299908 03-701261
- ... (23983) 03-599482
- ... (30230) 03-5057103
- ... (29828) 03-512698
- ... (26443) 052-33092
- ... (5625) 03-5446147
- ... (21807) 03-9714278 08-242206
- ... (14945) 04-382591 08-473804
- ... (14278) 08-481553 03-5610316
- ... (14132) 03-540232
- ... (28262) 03-572217 03-380156
- ... (25446) 03-9224888
- ... (22105) 03-449024

סאאב

- 99, 2,800 1976 ... (11806) 04-237967

סובארו

- ... (22416) 03-584519 03-581797
- ... (26688) 03-5321252
- ... (24071) 06-758525
- ... (23795) 03-913524
- ... (19985) 03-5515818
- ... (27315) 08-465071 03-866811
- ... (5537) 03-815111 03-848098
- ... (13964) 03-5832698

סיאט

- סיאט מלגה 78 ... (10456) 03-951922
- ... (15152) 03-5449737
- ... (14451) 03-743785
- ... (13442) 052-543875
- ... (13254) 03-268202
- ... (12768) 373104
- ... (12763) 03-5035562
- ... (12763) 373104
- ... (12757) 03-204250 052-917773
- ... (12489) 052-557835 052-543305

סיטרואן

- ... (5253) 03-826245
- ... (27878) 052-87943
- ... (15841) 03-885521
- ... (21972) 052-83475

סימקה־קרייזלר

- ... (15376) 03-615575 03-612831
- ... (9599) 03-592269 03-584185
- ... (9082) 03-358920
- ... (28058) 03-995518
- ... (25819) 03-9228990

ג'יפסי 1987, שמורה מאוד +מזגן מקורי 03-358936 03-377744 (14229)

פולקסווגן

- ... (21809) 03-769253
- ... (21545) 03-765097
- ... (21585) 052-32616
- ... (2728) 03-889674
- ... (2658) 9666571
- ... (29251) 03-744857
- ... (23843) 03-787979 03-657947
- ... (23725) 052-24974
- ... (23677) 03-394534

פורד

- פיאסטה אל. 1979 ... (23397) 03-744097
- ... (22550) 08-467760
- ... (21750) 03-885587
- ... (30251) 052-463586

פיאט

- ... (21778) 03-885809
- ... (4622) 03-618418
- ... (4778) 03-9574448
- ... (28345) 03-259672 03-258274
- ... (26805) 03-9668468
- ... (25684) 03-5465469
- ... (25123) 03-9612153
- ... (24757) 03-9342891
- ... (24487) 052-467716 052-457217

פיז'ו

- ... (21952) 03-344579
- ... (21348) 052-374574
- ... (30383) 03-768895 03-7528186
- ... (22840) 052-39358
- ... (24259) 03-5086897

רנו

- ... (4826) 03-681140 03-9610219

הלוח הכללי | ידיעות אחרונות | הלוח הנפוץ ביותר | דבר ראשון בבוקר

לחברה קבלנית לבנין
דרוש
מהנדס / הנדסאי ביצוע
נסיון 5 שנים לפחות
בעל רכב לעבודה במרכז הארץ
לפנות: 03-614867, 03-613667

למרפאה בים המלח
דרושה:
אחות מוסמכת
דוברת גרמנית
לפרטים נא לפנות טלפונית 03-5708143

עידית בני־ברק
לתיכון עירוני כללי בבני ברק
דרוש/ה
מורה לתנ"ך
למילוי מקום לחודשיים.
בדבר פרטים, נא לפנות למנהל ביה"ס
טלפון: 03-9659355

לפארק המים
שפיים
דרושים מצילים
לעבודה קבועה
לפרטים נא להתקשר:
052-70114/523510/523509
בערב בלבד: טל: 052-523465

לעבודה מיידית בחבר
לסניפנו בת"א למחלקה המשרדית
◆ *בבית מזכיר/ה דו לשונית.* יבוא ייצוא (שפת אם אנגלית מאזור פ"ת) נסיון בקורספונדנציה למשרה קבועה 08.00-16.30 + יום ו'. שכר מעולה.
◆ *בקרית עתידים מזכירה/מזכיר* דו לשונית/ת מנוסה + טלקס למשרה מלאה/קבועה 07.30-17.00 בלי יום ו' תנאים מצויינים.
◆ *מזכירות/ים מנוסות/ים* דו לשוניות/ים + ידע במחשב מיידית. תנאים מצויינים.
◆ *כתבניות/כתבנים "לניר"* עברית/אנגלית. מנוסותים ידע בהדפסת מאזנים, רצוי ידע בתוכנת "ירבת משתתפים" אפשרות לשעות גמישות. תנאים מצויינים.
תל־אביב, בנין מגדלור. בן יהודה 1, טל. 03-5101420
חיפה - 04-663966 · ירושלים - 02-234265 · ראשל"צ - 03-9666139
שעות קבלה 08:00-16:00
חבר שרותי כח אדם

שחפים סוכנות לביטוח בע"מ
אנו מעונינים לקלוט 10 מועמדים
לקורס סוכני ביטוח
הכישורים הדרושים:
גיל 25
12 שנות למוד לפחות
נכונות לעבודה קשה
המועמדים יוכשרו ויוגשו לבחינות הממשלתיות
לקביעת ראיון, התקשר עוד היום לענת בטלפון 03-662596 בימים א'-ה' בין השעות 08.30-16.00

החברה הממשלתית למדליות ולמטבעות בע"מ
מכרז
לאיוש משרת מזכיר חברה
מזכיר חברה
תואר המשרה:
תאור תפקידי המשרה:
א. אחריות לביצוע הפעולות הסטטוטוריות כמתחייב מכוח חוק החברות הממשלתיות ופקודת החברות.
ב. אחריות לניהול קובץ נהלי העבודה של החברה.
ג. אחריות לטיפול בתלונות הציבור.
ד. דובר החברה.
ה. מילוי תפקידים מיוחדים.
תאור המשימות:
1. קיום קשר עם רשם החברות ורשות החברות הממשלתיות.
2. זימון האסיפה הכללית של בעלי המניות וניהול מעקב שוטף אחר ביצוע החלטותיה.
3. זימון ישיבות הדירקטוריון וועדות המשנה שמונו על ידי הדירקטוריון, הכנת מצעים לדיון בישיבות, ניהול פרוטוקול הישיבות, קיום מעקב שוטף אחר ביצוע ההחלטות.
4. ניהול פנקסים מיוחדים כמתחייב עפ"י החקיקה כגון: פנקס בעלי מניות, פנקס חברי דירקטוריון, ספר פרוטוקולים וכיוצ"ב.
5. ניהול מעקב תוקף מינויים של חברי דירקטוריון ושל חברי ועדות המשנה של הדירקטוריון.
6. ניהול מעקב מינויים של ועדות פנימיות וסמכויותיהן.
7. עריכת קובץ נהלי עבודה של החברה והאצה לעדכונו השוטף לרבות קיום מעקב פעילות עפ"י נהלים אלה.
8. טיפול בתלונות הציבור, העברתן לגורמים המוסמכים וניהול מעקב אחר הטיפול בהן.
9. ניסוח הודעות לציבור.
10. קיום מעקב ביצוע פעילויות עפ"י לוח זמנים - PERT.
11. ביצוע פעולות אחרות עפ"י הנחיות המנהל הכללי.
כפיפות ישירה: למנהל הכללי של החברה.
דרגת המשרה: 10-12 בדירוג מח"ר.
דרישות המשרה: השכלה אקדמאית, תואר ראשון לפחות. נסיון במינהל, בארגון ובעריכת נהלים. כושר הבעה בכתב ובע"פ. ידיעת השפה העברית על בוריה ושליטה בשפה האנגלית. כושר קיום יחסי ציבור.
המעונינים באיוש המשרה יגישו מועמדותם בכתב בצרוף קורות חיים, לפי הכתובת ת.ד. 2270, ירושלים מיקוד 91022 ולציין ע"ג המעטפה "מכרז - מזכיר חברה".
המועד האחרון להגשת מועמדות: 9.9.88.
מכתבי מועמדות שיגיעו למשרדי החברה אחרי המועד הנ"ל לא יובאו בחשבון.
עובדי החברה העונים על דרישות המשרה רשאים להגיש את מועמדותם.

למשרד שמאי ביטוח בתל־אביב דרוש
שמאי אלמנטרי
מנוסה / מתמחה, בעל רכב
לפנות לת.ד. 7030 רמת־גן
סודיות מובטחת

דרוש
איש שיווק
להקמת מערך שיווק בארץ ובאירופה
– שפות: עברית, גרמנית ואנגלית.
– נסיון מוכח בשיווק מוצרים טכניים
– בעל רכב פרטי
– כושר אירגוני מעולה
נא לפנות בכתב יד לת.ד. 25014 ת"א 61250

דרוש מיידי
כרסם CNC
+ נסיון
למפעל בראש־העין
03-9360710, 03-9367592, 03-9327218 בבית

למפעל מזון במרכז
דרוש:
מכונאי אחזקה לקווי מילוי ואריזה
בעל ידע בפנאומטיקה והידראוליקה.
נסיון מוכח של 5 שנים
המעוניינים יפנו למנהל כח אדם טל' 03-9256256

לחברת תירות גדולה
דרוש/ה
★ **OPERATOR**
למחלקת קבוצות תירות יוצאת
★ **BOOKING CLERK**
למחלקת עסקים, תירות יוצאת
משרות מלאות, תנאים טובים, נסיון קודם הכרחי.
לקביעת ראיון נא לשלוח קורות חיים לת.ד. 14164 ת"א 61141 עבור חברת תירות

לחברה מסחרית ותיקה דרוש/ה
גובה לחובותיה המסחריים
העבודה הינה טלפונית בלבד.
אם הינך בעל/ת יכולת מכירה טלפונית, צעיר/ה נמרץ/ת ובעל/ת מוטיבציה להצלחה, כושר דיבור משכנע, יכולת לנהל משא ומתן, והינך מוכן/ה לעבודה מאומצת
מכתב/י לת.ד. 20001 ת"א עבור: גובה מסחרי
ידע בהנהלת חשבונות קודם בגביה - יתרון

לבית מסחר גדול בתל־אביב
דרוש
פקיד טכני
לעבודה עם מסוף I.B.M
(נסיון על מסוף לא הכרחי)
נא לפנות בכתב בצירוף קורות חיים ונסיון קודם לת.ד. 4333 תל־אביב 61042 למס' 330.

לחברה גדולה ליבוא רכב
דרוש/ה
איש מכירות
לרכב פרטי ומסחרי
כישורים נדרשים:
★ צעיר חרוץ ודינמי
★ אוהבי רכב
★ נכונות לעבודה מאומצת מעבר לשעות העבודה המקובלות
★ ידע באנגלית – יתרון
נא לפנות בפרוט קורות חיים לת.ד. 6373 תל־אביב מיקוד 61063 ולציין ע"ג המעטפה איש מכירות

לתשלובת מפעלים פרטית הגדולה מסוגה בתחום המזון
דרוש
סמנכ"ל לשווק
אקדמאי בעל נסיון רב בנהול מערכות שווק ומכירות רבות היקף.
יכולת ניהול וארגון ברמה גבוהה.
יכולת הכנת תוכניות שיווק.
ידע בתהליכי פתוח מוצרים חדשים.
המועמד שיבחר ינהל מערך שווק והפצה מהגדולים והמתקדמים במדינה הכולל מטה שווק, סניפי הפצה וסוכנים.
התפקיד מיועד לאישיות מסחרית ניהולית מהדרגה העליונה.
תנאי ההעסקה והשכר יותאמו אישית.
עם כניסתו לתפקיד יערוך המועמד הסופי סיור מקצועי בחו"ל.
המועמדים המתאימים מתבקשים לשלוח פניותיהם בצרוף קורות חיים מלאות לת.ד. 1993 ת"א מיקוד 61019 (עבור סמנכ"ל שווק)
סודיות מובטחת.

למלון גרנד ביץ' תל־אביב
דרושים
1. מנהלת משק בית
2. חדרניות
נסיון מעשי – הכרחי
לפרטים נא לצלצל: טל' 03-5466555

לחברת ביטוח בתל־אביב
דרושה
פקידה
למחלקה ימית
★ ידיעה מושלמת באנגלית
טל' 03-292836

המרכז לטכנולוגיה חינוכית
מיסודה של קרן רוטשילד
דרושים/ות
א. מנחה לקורס "תואם — חשמל ואנרגיה"
הקורס כולל תרגול וסיוע לימודי באמצעות מחשב, ומיועד לתלמידי כיתות ט'.
תיאור התפקיד
הנחיית מורים במערכות "תואם" ברחבי הארץ והדרכה בהפעלת הקורס במערכות.
הכישורים הרצויים
תואר אקדמי, ניסיון בהוראת חשמל ואנרגיה, ניסיון בהדרכת מורים, ידע בסיסי במחשבים.
התחלת העבודה: מייד.
המשרה הינה חלקית והעבודה כרוכה בנסיעות ברכב פרטי.
ב. 1. מנחים/ות אזוריים בכל רחבי הארץ
2. מנחה ומקדם מערכות "תואם" במגזר הערבי
התפקיד כולל:
★ ביקורים סדירים במערכות "תואם" שבאיזור (רכב פרטי חיוני).
★ הדרכת המורים בהפעלת המערכת ובשילובה בתהליך ההוראה.
★ מעקב וייעוץ שוטף.
הכישורים הנדרשים:
★ השכלה אקדמית.
★ ניסיון מוכח בהוראה ו/או בהדרכת מורים.
★ הכרת המערכת החינוכית בישראל.
ידע במחשבים ו/או בהוראה בסיוע מחשב — יתרון.
אנו מציעים:
★ עבודה לא שגרתית בשעות עבודה גמישות.
★ יישום רעיונות חדשניים והדרכה מקצועית צמודה.
★ תנאי שכר הוגנים למועמדים מתאימים.
ג. מתכנת/ת מנוסה
לעבודה מעניינת בפיתוח תוכנה למערכת הוראה בסיוע מחשב. בסביבת העבודה
MS/DOS + MS/WINDOWS
VAX VMS, RELATIONAL DATA BASE
הכישורים הדרושים:
★ בוגר/ת מדעי המחשב
★ נסיון מעשי של 3 שנים לפחות מתום הלימודים
★ נסיון בגרפיקה ממוחשבת — יתרון
★ נסיון ב־MS/WINDOWS — יתרון
העבודה מבטיחה אתגר מקצועי וסיפוק רב.
נא לפנות בכתב יד בפירוט קורות חיים וניסיון בעבודה אל: **היחידה למחשבים בהוראה, המרכז לטכנולוגיה חינוכית**, ת.ד. 39513, תל אביב 61384. נא לציין על המעטפה את המשרה המבוקשת.

סדרני/ות
מוזרה במחירים־בקריות
לשעות הבוקר
בעלי רכב
לבאר־שבע, הרצליה, כפר סבא, בת־ים, פתח־תקוה, חולון, חדרה והרמת־ישראל.
03-7511615
03-7513872

לבית המחוקק הקיבוצי אורנים חוף השרון
בשפיים
דרוש/ה
מורה למחשבים
לפנות לטלפון:
052-70515,
052-77792
בשעות היום

לאולם שמחות בבתיים
דרושים:
★ טבחים
★ מלצרים
★ ומטורדי
טל' 03-868235

דרושים
אדריכל/ית
עם שלוש שנות ניסיון לפחות
טלפון במשרד: 052-814885
מגע: 052-455085

למשרד הנוער
דור רויאל, הרצליה
דרוש
מדריך חברתי
מגורים במקום
טל' 052-551774

למשכנת ביטוח בת"א
דרוש/ה
פקיד חשבונות
צ"ה, בעל/ת סוג 2, נסיון אינו הכרחי
נא לפנות בכתב יד, בצירוף קורות חיים לת.ד. 4225 ת"א

לבתי־קיט בעיר
למפעל בתחום באיזור המרכז
דרושים
★ מבח/ אחראי משמרת
עם נסיון בתחום העקירתי גדול
★ עוזרי טבחים
★ שוטף כלים למטבח
5 ימי עבודה בשבוע.
נא לפנות לשלמה במלפון 03-5436465

לאולם שמחות בבתיים
דרושים:
★ חשמלאי מוסמך
★ אנשי אחזקה
★ פועלי נקיון
★ מנהל משק
טל: 03-868235

למפעל מאושר
לתכשיטי כסף
לייצוא
דרוש
שותף/ משקיע
(כ־$50,000)
טל. 03-359836 בערב

המרכז לשלום
דרוש/ה
רכז/ת חינוכי/ת
03-5612266 לפנות טלפונית

דרושים
מפיצים אזוריים
למוצר יהודי בעבודת הרבב
לאזורים:
★ באר שבע והדרום
★ ירושלים והסביבה
★ אזור השרון
רווחים טובים למתאימים
בדרישת השקעה קטנה
בטלפון 03-218295

למלון ארבעה כוכבים
דרוש
שף
★ נסיון קודם בעבודה בתחום
★ תנאים טובים למתאים.
לפנות למלפון 233144 לשולי

גם את/ה
יכול/ה להרויח
2,850 ש"ח בחודש
+ בונוסים והטבות
אם את/ה
* בעל הופעה נאה
* נמרץ ושאפתן
* בעל רקע במכירות (רצוי)
לתאום ראיון להתקשר:
03-5103846-8-9

לחברה קבלנית לבנין בתל־אביב
דרוש
מנהל עבודה מנוסה
לעבודות גמר ושלד
טל' 03-241841, 03-241839

חיפה
דירות
דירות בשכ"ח
הצעות עבודה
מציעים למכירה
ריפוי והרזיה
חניה
דירות
מציעים למכירה
ריפוי והרזיה
אשדוד
דירות
באר שבע והדרום
מציעים למכירה
ריפוי והרזיה
אילת
דירות

הכרויות
ירושלים
הצעות עבודה
מכוניות
מציעים למכירה
ריפוי והרזיה
שרותים
הכרויות

פוליש ונקיון
ציפוי אמבטיות
צילום
קיט ונופש
מסעדות
קוסמטיקה
שרותים
בת זוג
בן זוג

אופנועים וקטנועים
השכרת רכב
בתי"ס לנהיגה
חלפי רכב משומשים
מציעים למכירה
רהיטים
מקררים
מערכות קול
מכונות כתיבה
הלוואות
מזגני אויר
ריפוי והרזיה

[illegible]

صكنا من الاهل

"אין לעצור אדם לחקירה כדי לכפות עליו לעשות דבר שאינו רוצה לעשותו"

שופט הורה לשחרר הורים לתינוק עם תסמונת דאון המסרבים לקחתו הביתה

מאת אמיר רוזנבליט, סופר "דבר"

בית משפט השלום בבאר שבע שחרר אתמול זוג הורים מעודד, שעל־פי החשד נטשו את בנם בבית החולים "סורוקה" לאחר שהסתבר להם כי הוא לוקה בתסמונת דאון.

המשטרה בקשה אתמול להאריך את מעצרם של בני הזוג, אשה בת 23 וגבר בן 21, בשלושה ימים לצורך הגשת כתב אישום והעמדתם לדין. בבקשה נאמר שלפני 10 ימים נולד לשניים בן ולאחר שהצוות הרפואי מסר להם כי הוא לוקה בתסמונת דאון, הם נטשוהו בבית החולים והודיעו כי אינם מוכנים לקבלו.

השופט יצחק ולצמן אמר בהחלטתו: "החקירה הסתיימה ולחשודים יש כתובת קבועה. לכן אפשר יהיה לזמנם לחקירה או למשפט בעת הצורך. לדעתי, אין לעצור אדם לחקירה כדי לכפות עליו לעשות דבר שאינו רוצה לעשות".

הנהלת "סורוקה" הגישה שלשום תלונה למשטרה נגד ההורים מעודד ונגד זוג הורים נוסף שגם להם נולד תינוק עם תסמונת דאון ונטשו אותו בבית החולים. התינוק השני הוא בן חודשיים וחצי ונוסף על תסמונת דאון שלקה בה, הוא סובל מבעיות רפואיות אחרות.

שני זוגות ההורים הם תושבי הנגב שסרבו לקחת את ילדיהם גם לאחר שיחות שכנוע ממושכות עם העובדים.

ב"סורוקה" נולדים כל שנה תינוקות אחדים עם תסמונת דאון, אולם זה מקרה ראשון של נטישת ילדים כאלה בשנים האחרונות.

בינתיים מטופלים הילדים במחלקת התינוקות בבית החולים ומנסים למצוא להם משפחה אומנת.

יצויין כי לאחר הולדת שני התינוקות הללו, נולדו בבית החולים ילדים נוספים הלוקים בתסמונת דאון והם נלקחו על ידי משפחותיהם.

חודש לפני המפולת שחרר משרד התחבורה ערבות של "קפריש" בסך 150,000 דולר

מאת אריה ארד, סופר "דבר"

משרד התחבורה שחרר לפני חודש, ערב המפולת ב"קפריש", ערבות בנקאית בסך 150,000 דולר, שהפקידה החברה לפני שנה להבטחת פעילותה התקינה, נודע אתמול לסופר "דבר".

מנכ"ל המשרד ברוך לוי אמר אתמול למנכ"ל המועצה לצרכנות צדה לבנון, כי מתחילה דרש המשרד את הערבות לשנה ולא ראה צורך לעמוד על הארכתה. מנכ"ל המועצה טוענת, כי "קפריש" הוסיפה לקבל כספי לקוחות עוד בשבוע שעבר, כאשר כבר ידעה שמצבה מעורער. לדבריה "קפריש" פתחה ב"מבצע" באמצע החודש שעבר בהבטיחה הנחה של 2,000 שקל ממחירה של כל מכונית. לטענה זו משקל ציבורי רב, אך משמעותה המשפטית מבחינת הלקוחות טעונה בירור מדוקדק.

225 לקוחות של "קפריש" ייפו עד כה את כוחה של המועצה לצרכנות לנסות ולהציל את כספם. המועצה מסרה את הטיפול בעניינם לעוה"ד דניאל ארנס ורם נעם. שני הפרקליטים עשויים להחליט כבר הבוקר אילו אמצעים לנקוט.

מנכ"ל המועצה נפגשה אתמול בבוקר עם כונס הנכסים של "קפריש", רואה־החשבון יגאל ברייסמן, לדיון ראשון במצב שנוצר. בשלב זה לא חרג הדיון מקביעת דרכי עבודה ועקרונות כלליים. הצעות מפורטות יהיה אפשר להעלות רק לאחר שהכונס יידע את היקפו המדוייק של חובות "קפריש".

המועצה לצרכנות כבר פתחה בפעילות שתכליתה לנסח חוזה אחיד חדש לרכישת רכב. כוונת המועצה היא, שהמכונית תיחשב כשייכת לקונה מרגע ששילם את מחירה לקראת שחרורה במכס. אפשרות אחרת היא, כי להבא תינתן ההמחאה לתשלום המסים על שם משרד האוצר כך שהיבואן לא יוכל להפקיד המחאות אלה בחשבונו־שלו.

ל־60 מתוך 225 הפונים למועצה כבר נמסרו מספרי הרישוי של המכוניות, שבעדן שלמו, וכן מספרי השלדות והמנוע. עם זאת לא הספיקו לקבל את כלי הרכב לידיהם. היום ייעשה מאמץ לברר אם המכוניות הללו אכן נרשמו על שמותיהם. על הבירור עלול להקשות הפיגור הקיים במשרד הרישוי ברישום הבעלות על כלי רכב במחשב.

שניים מהלקוחות רכשו את המכוניות לא ישירות מ"קפריש", אלא באמצעות חברות מימון. יתכן כי במקרה זה חייבות החברות לספק את התמורה לקונים. עם זאת יתכן שלקונים תוצע מכונית יקרה יותר ואז יצטרכו להוסיף כסף תמורתה.

רק שלושה מהפונים קנו מכוניות "אלפא רומאו"; היתר קנו "דייהו". במשרדי המועצה לצרכנות התגלו אתמול מקרים שבהם הפסידו לקוחות "קפריש" לא רק את חסכונותיהם, אלא נדרשים לפרוע הלוואות שנטלו מבנקים, מחברות מימון, מקרנות פנסיה ומוועדי עובדים. רבים מהם עולים חדשים.

במועצה לצרכנות שוקלים דרכי פעולה שונות להבטחת כספם של הלקוחות. הודגש כי למשפחת איילין חברות נוספות שלא פשטו את הרגל. נשקלות דרכים משפטיות וציבוריות לרדת גם לנכסים אלה. עילה משפטית לצעד כזה עשויה להתגלות אם יוכח שמשפחת איילין העבירה כספים מ"קפריש" למימון עסקים אחרים שלה. כן נשקלות דרכי מאבק ציבורי כמו הטרדת בני משפחת איילין בהפגנות מול בתיהם.

המתיקנים יפעלו

(ע.) – שופט בית המשפט המחוזי בתל אביב אליהו מצא אישר לרואה החשבון יגאל ברייסמן את הפעלת מוסכי השירות ומחסן החלפים של החברה כדי לאפשר מתן שירות לבעלי המכוניות ולמכור את מלאי החלפים של החברה כחלק מהליך מימוש נכסיה של "קפריש".

השופט מצא נעתר עוד לבקשת הכונס לשכור לחברה מנכ"ל ומספר מנהלים של עובדים על בסיס זמני, אשר עבדו בחברה עד מתן הצו, וכן להתקשר בהסכמים למתן שירותים על ידי קבלני משנה למוסכים.

ברייסמן ציין בבקשה כי צעדים אלה חיוניים לצורך הפעלת החברה לתקופת הביניים עד אשר יגבש הכונס דעה ברורה בדבר הדרך הנאותה למימוש נכסי החברה "לטובת הנושים המובטחים ואולי אף לטובת נושים בלתי מובטחים אחרים".

בית המשפט אישר עוד לכונס לשכור את שירותיהם של עורך דין לביצוע עבודות משפטיות, שירותי מנהל חשבונות ושירותי ראיית חשבון. הכונס טען כי הוא זקוק לשירותים אלה מפני שבדעתו להפעיל את "קפריש" לעת עתה כ"עסק חי".

ברייסמן ציין בבקשה למתן הוראות כי עם הפעלת "קפריש", בדעתו למכור את חלקי החילוף שתפס ללקוחות בודדים ולמוסכים, וכן לרכוש חלקי חילוף במקום אלה שיימכרו ככל שיודרש הן בארץ והן בחו"ל.

הכונס גילה עוד כי לשם צמצום וקיצוץ הוצאות ההפעלה של החברה וייעול פעולותיה, אין בדעתו לשכור את שירותיהם של כל עובדי "קפריש" ולצורך זה הוא מבקש מהשופט מצא לאשר לו להעביר לבעלותם של העובדים, שאת שירותיהם אין בכוונתו לשכור, את פיצויי הפיטורים וכן הכספים המגיעים להם מקופת הגמל. השופט נעתר אף לבקשה זו.

מחאה בהסתדרות על הצעה לשי־חגים מיובא לעובדי הסוכנות היהודית

הצעת מנגנון הסוכנות היהודית ומועצת העובדים בה וההסתדרות הציונית להעניק לעובדי הסוכנות שי לחגים שכולו תוצרת חוץ, עוררה סערה ומחאה בהסתדרות שראשיה עושים בימים אלה מאמצים להקלת מצוקת האבטלה, בין השאר בעידוד רכישות מוצרי צריכה מתוצרת הארץ. על כך מוסר דובר ההסתדרות.

שאול בדשמחון, יו"ר מטה "כחול־לבן" בהסתדרות, העלה שלשום את הנושא בישיבת הוועדה המרכזת ותבע החלטה חד־משמעית שלפיה יימנע מהנהלת הסוכנות ומועצת העובדים לרכוש מוצרי צריכה מיובאים בסכומי עתק כדי להעניקם כשי לעובדים לחגים.

הוועדה המרכזת קיבלה החלטה לפנות שוב לכל ועדי העובדים בארץ להעדיף רכישת תוצרת הארץ כשי לחגים לעובדים.

כן הציע בדשמחון לנקוט אמצעים נגד ועדי עובדים שיתעלמו מתוצרת הארץ. "להתאחדות התעשיינים מוצע להכין רשימת מוצרים ישראליים שאפשר להציעם כשי לחגים. נוסף על כך תהא פנייה למעסיקים, לממשלה ולמוסדות ממלכתיים, פרטיים וציבוריים, שלא להשתתף ולסייע במימון שי חגים מחו"ל".

תגובת דובר הסוכנות

(עס"ת).– יו"ר ועד עובדי הסוכנות יונה בצלאלי הגיב אתמול, כי בסוכנות מחלקים רק שי מתוצרת הארץ. יתרה מזאת, בעת משבר אתא, כיתן, סולתם ותעבן נרכש שי ממפעלים אלה. "השנה אישרנו לעובדים לקבל שי לחג בסך 76 ש"ח בחנויות למוצרי חג, שם אפשר לבחור פריטים שונים, כולל מתוצרת הארץ. לבקשת העובדים לקבל אופני כושר מאפשר הוועד לרכוש אופניים כאלה שלצערנו אינם כחול לבן, אך על העובד להוסיף סכום נכבד מכיסו".

מזכיר מ.פ. כרמיאל מאשים הליכוד בהעדפת ישובים הנשלטים על ידו

מאת יוסי ליבוביץ, סופר "דבר"

בשלוש השנים האחרונות נסגרו בכרמיאל 12 מפעלים. 12 נוספים צמצמו את מצבת כוח האדם שלהם בצורה משמעותית כך שכוח העבודה בעיר הצטמצם בתקופה זו ב־1400 מקומות עבודה. זאת, לעומת 300 מקומות עבודה חדשים בלבד שנוספו בכרמיאל בתקופה זו.

ממצאים אלה העביר באחרונה מזכיר מועצת פועלי כרמיאל, עזרא פיק, למטה שירות התעסוקה של ההסתדרות.

מספר המובטלים בכרמיאל הגיע החודש לשיא חדש: 440 רשומים בפועל, אולם לדברי פיק עוד מאות מובטלים מעדיפים לפנות לחברות כוח אדם פרטיות.

הוא טוען כי המצב החמור נובע מכך שבשנים האחרונות לא הוקם בכרמיאל שום מפעל רציני וגדול, אלא שני מפעלים בלבד המעסיקים 10 עד 12 עובדים כל אחד.

פיק מייחס זאת בעיקר לעובדה שהתיקים הכלכליים בממשלה מופקדים בידי אנשי הליכוד ובמיוחד בולט המצב במשרד המסחר והתעשיה. "אני מציע לכל אחד לבקר בישובים כמו מגדל העמק, עפולה וקריית שמונה, ערים הנשלטות על ידי נציגי הליכוד, בהן ניכרת תנופת פיתוח – בעיקר מפעלי תעשיה חדשים – לעומת ערים בגליל המערבי כמו עכו, נהריה וכרמיאל, שראשי עיריותיהן הם מהמערך, שם כמעט אין מפעלי תעשיה חדשים או תנופת פיתוח כללי", אמר.

גם מנתונים של לשכת התעסוקה בגליל המערבי מצטיירת תמונה עגומה. ביולי נרשמה עליה של כחמישה אחוזים במספר דורשי העבודה לעומת החודש הקודם. מנהל הלשכה, אליהו סמוכה, מסר כי ביולי נרשמו 2,234 דורשי עבודה לעומת 2,189 ביוני. מצב התעסוקה הוחרף במיוחד בכרמיאל ובנהריה. עם זאת יש להדגיש כי בגליל המערבי מועסקים כיום 300 עובדים מדרום לבנון, רובם בתעשיה ומקצתם בשירותים.

המשטרה בודקת תפקוד תחנות

מאת יורם לוי, סופר "דבר" בירושלים

משרד המשטרה החל לאחרונה בפרוייקט חדשני לבדיקת תפקוד תחנות המשטרה במטרה לבדוק מקרוב את תפקודן מול עלותן. הבדיקה הראשונה החלה לפני שבועות אחדים בתחנת רחובות בה עובדים 78 שוטרים.

הפרוייקט נעשה בידי צוות משותף של משרד המשטרה והמשטרה בראשות תנ"צ יעקב בינג, עוזר ראש אגף תכנון וארגון, ובהשתתפות נצ"מ דוד חוריין, ראש תחום ניתוח מערכות במשרד המשטרה ופרופ' ישראל ברק, הממונה על המחקר בלשכת המדען הראשי של משרד המשטרה.

דובר משרד המשטרה, שמסר על הפרוייקט לקראת הקמת המועצה הציבורית לצמצום העבריינות בישראל שמקים שר המשטרה חיים בר לב שגם יעמוד בראשה, ציין כי הפרוייקט נערך בשיתוף היחידה לחקר ביצועים של המשטרה ובשלב זה הושקעו בו 25,000 דולר.

גורמים מקצועיים שונים בחו"ל כבר גילו עניין רב וארגון מפקדי המשטרות האמריקאי הביע נכונות להשתתף בו.

מנכ"ל משרד המשטרה, גד אביגר, ציין כי הפרוייקט כולל 44 אינדיקטורים המייצגים פעילויות משטרתיות בתחנת משטרה רגילה, בה מועסקים 70־150 שוטרים.

בין האינדיקטורים הנבדקים עתה: ניהול כוח־אדם, ציוד, ניצול משאבים, התפטרויות שוטרים וגיוס כוח־אדם חדש, תאונות עבודה ותאונות דרכים של התחנה, שירות לציבור, תלונות נגד שוטרים וכן הערכה ציבורית לעבודת תחנת המשטרה המקומית.

עם סיום השלב הראשון מתכוון משרד המשטרה להרחיב את מסגרת הפרוייקט לתחנות משטרה נוספות.

חיסול המחסור

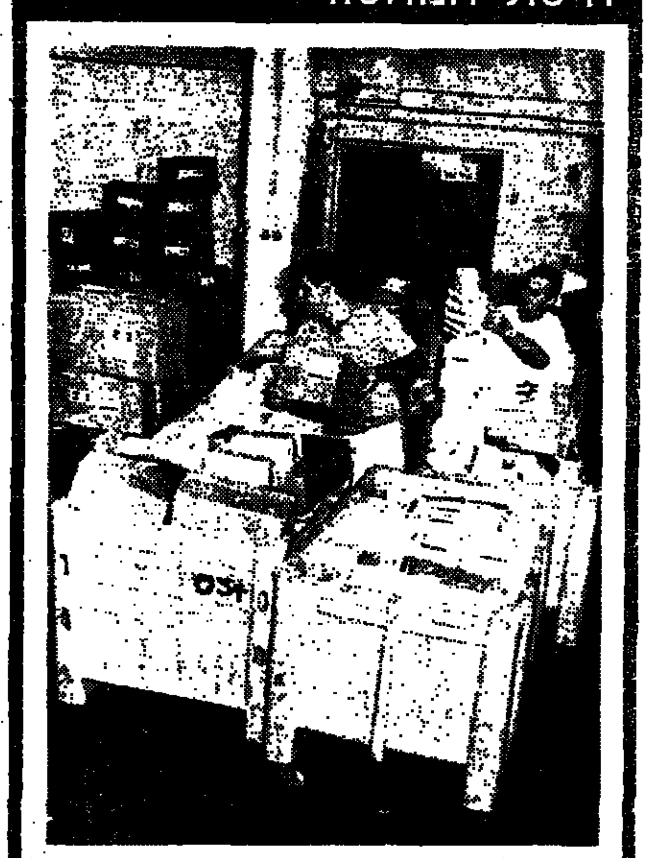

במטרה לחסל את המחסור בתרופות שנבע מעיצומי הרוקחים, הורה מנכ"ל קופ"ח נחום פסח על פתיחת מבצע לחיסול פיגור באספקת התרופות ממינהל אספקת התרופות המרכזי אל בתי המרקחות של קופ"ח במרפאות בכל הארץ. ראשי המינהל לאספקת התרופות אמנו ביום שישי והציגו את תוכנית האספקה הדחופה. אנשי המינהל יעבדו שעות נוספות כדי להכין משלוחים. חלק מהבעיה היא העלות הכספית של שחרור תרופות מיובאות מנמל התעופה. לכן העביר אתמול הסמנכ"ל וראש חטיבת הכספים אלי שפניץ חצי מיליון שקל תוספת מיוחדת למינהל האספקה
(צילום: מ. דקל)

מניעת סיוע ממשלתי תגרום פיטורי 300 ב"מתכת סדום"

מנכ"ל מפעל "מתכת סדום" בדימונה יוסי פלד הודיע ל־300 העובדים שהם יפוטרו אם משרד התעשיה והמסחר לא ייענה היום לפנייתו לסייע, בגלל קשיי מימון ואי־יכולתו לשלם משכורות. על כך מוסר דובר ההסתדרות.

לאור מצבו הקשה של המפעל – ויש חומנות לתעסוקה – פנתה עליזה תמיר, יו"ר ועדת התעסוקה של ההסתדרות, אל יורם בליזובסקי, מנכ"ל משרד התעשיה והמסחר, לסייע למפעל בתשלום רוב המשכורות של העובדים למשך חודשיים. במשך תקופה זו תעשה הנהלת המפעל לפתרון קשיי המימון תוך המשך ייצור בשביל מפעלי ים המלח.

למפעל חוב של 500,000 שקל לעובדים, כולל דמי גמולים ל"מבטחים" שלא הועברו שמונה חודשים וחוב למס הכנסה ולמע"מ בסך מיליון שקל. משכורתם האחרונה של העובדים שולמה, והתערבות עליזה תמיר ומועצת פועלי דימונה שחררו חלק מכספי המשכורות.

העובדים עצמם הודיעו כי אם המפעל יסגר, יפגינו לפני משרדו של השר שרון ולא יחזרו לדימונה עד שיימצא פתרון לבעיית המימון.

דרישה לקצב

כן פנתה תמיר לשר העבודה והרווחה משה קצב, בתביעה כי ידאג לשלם ביטוח אבטלה ל־204 העובדים במפעל "תדיראן מעגלים מודפסים" בקריית מלאכי שנסגר בשריפה לפני כששה שבועות. המפעל מצוי בקשיים כספיים.

תמיר מציינת, שביום ראשון הקרוב מסיימים העובדים חופשה בת שבועיים ואין להם לאן לחזור. בנק המזרחי עיקל את פיצויי השריפה בסך 12.5 מיליון דולר בשל חובות המפעל.

לאור זה קוראת תמיר לשר קצב ולמנכ"ל שירות התעסוקה לדאוג לתשלום ביטוח אבטלה לעובדים עד שישוקם המפעל. בהשקעת יזם פרטי המנהל בימים אלה משא ומתן על רכישתו.

יו"ר ועד העובדים, שמעון חזות, הודיע להנהלת תדיראן ולהסתדרות שאם לא יובטח שכרם של העובדים, הם יצאו למאבק בכל האמצעים הארגוניים העומדים לרשותם.

כ־50 מ' דולר מכירות קב' "טבע" ברבעון השני

מאת אבי אוברס, סופר הכלכלי של "דבר"

מכירות קבוצת "טבע" הסתכמו ברבעון השני של השנה בכ־80 מיליון שקל – גידול של 39 אחוז בהשוואה לרבעון המקביל אשתקד. בששת החודשים הראשונים של השנה הגיעו מכירות הקבוצה לכ־160 מיליון שקל – גידול של 37 אחוז לעומת המחצית הראשונה של 1987.

הרווח הנקי ברבעון השני של השנה הגיע לכחמישה מיליונים שקל – גידול של 17 אחוז לעומת הרבעון המקביל אשתקד.

נתונים אלה מורים על כך שקבוצת "טבע" הפכה לאחת החברות הגדולות במשק הישראלי, שהגידול במכירותיה במשך בכל השוקים. אם תישמר רמת הגידול במכירות הקבוצה, הן יסתכמו בסוף השנה בכ־200 מיליון דולר.

הרווח למניה ברבעון השני של השנה הגיע ל־2.0 אגורות וזה גידול של שלושה אחוזים.

הנהלת הקבוצה מסרה כי ברבעון השני של השנה החל בשילוב פעילות של "סרבגל" ו"מיגדה", שתי חברות־בנות העוסקות בייצור ושיווק ציוד ומוצרים רפואיים מתכלים לבתי חולים. מכירות מוצרים אלה, כולל תוצרי ביותר מיוצרים על־ידי "טבע", מהוות עתה כ־16 אחוז מכלל מכירות הקבוצה.

מכירות הקבוצה בארה"ב גדלו ב־20 אחוז ברבעון השני של השנה בהשוואה לתקופה המקבילה אשתקד.

המאזן המאוחד של קבוצת "טבע" הסתכם בסוף הרבעון בכ־310 מיליון שקל, כאשר ההון, הקרנות והעודפים מגיעים לכ־151 מיליון שקל או 49 אחוז מסך המאזן.

חסרים פועלי דפוס בירושלים

"בירושלים מועסקים בענפי הדפוס השונים כ־2000 עובדים, אך עדיין חסרים בעלי מקצוע בענפי דפוסי אופסט, מונוטייפיסטים וסדרי צילום – מסר אתמול מרדכי חבלין, מזכיר אגודת עובדי הדפוס בהסתדרות בירושלים בטקס בחירתו המחודשת פה אחד כמזכיר האגודה.

מזכיר מועצת פועלי ירושלים ניסן הרפז אמר כי לבתי הדפוס הגדולים יש עבודות למכביר בעוד שבתי הדפוס הקטנים משוועים לעבודות, אך בסך הכל כולם מתפרנסים בכבוד.

מאיר גולדשטיין, המזכיר הארצי של פועלי הדפוס, בירך על בחירתו של חבלין.

"סורוקה" דורש מהביטוח הלאומי דמי הטסת פגים לרמב"ם

מאת אמיר רוזנבליט, סופר "דבר"

בית החולים "סורוקה" בבאר שבע תובע מהמוסד לביטוח הלאומי [illegible] פגים [illegible] רמב"ם [illegible].

[illegible] "סורוקה" [illegible] בגלל השריפות [illegible] שליבית החולים. [illegible] כ־5,000 שקל.

תשלום הביטוח הלאומי בשביל לידה, כולל [illegible], הוא 1,138 שקל בלבד [illegible] הכספית השנתית הכוללת בשביל יולדות ופגים. פגים מאושפזים לתקופות ארוכות [illegible] של 500 דולר ליום לפג לפי סל הלידה של הביטוח הלאומי אינו [illegible] כלל ויש לבצע רוויזיה במחשב זה.

לחברנו יוסף הרפ ובני ביתו

אתכם באבלכם במות הרעיה והאם

אסתר ז"ל

ולא תדעו דאבה עוד

הוועד הארצי של הגימלאים הציונים
בסניף בנה ובחרות

לתמר אשל

קבלי תנחומינו על מותה של אמך

צלה ז"ל

מאשה לובלסקי
ובית נעמת

לברכה ויגלמן

עמך באבלך על מות של

אחיך ז"ל

מאשה לובלסקי
ובית נעמת

ביתנו שרוי באבל

בננו

רם קולר

נפל במילוי תפקידו

לרבקה, למירי והילדים
ולמשפחת רבינוביץ
כולנו אתכם בצערכם ובאבלכם.

בית כפר גלעדי

קבלת מודעות 24 שעות ב"דחוף"

מודעות משפחתיות דחופות
וכל יתר סוגי המודעות ל"הלוח הכללי"
דבר
מתקבלות 24 שעות ביממה
ב"דחוף" דיזנגוף
רח' דיזנגוף 118 (מול כסית)
טל. 246363 239952

דבר הוא דבר של היום חדש

לחברינו
אהוד ונאוה ארמוני
ברכות
לנישואי בכורכם
דונן עב"ל דובין
חבריך בבית "דבר"

דרוש
מחלק עתונים
לעתון בוקר בזכרון יעקב
להתקשר טלפונית 06/338427
06/332296
תנאים טובים

אהובנו

אהוד פלק

נפל בעת מילוי תפקידו.

הלוויה תתקיים במושב מרחביה.
פרטים בדבר מועד הלוויה בטלפונים:
06-594031, 06-596085, 06-522459.

זיוית ואופיר
עדינה ושמחה
רני, שרית, גיא, גלעד
וניר פלק
מושב מרחביה

הטור השבועי

במזכירות הפעילה
בישיבתה מה־3 באוגוסט ש.ז. דנה המזכירות הפעילה: 1. תכניות לפעולה ארגונית. 2. פגישה עם מנכ"ל קופ"ח. 3. כנס הסברה "מהלך חדש בהסתדרות".
לפי בקשת היו"ר אליהו רייף יחולקו הפרטיכלים של ישיבות המזכירות הפעילה (המתכנסת פעם לשבועיים) לכל חברי המרכז.

באיגוד המקצועי
הח' אורי אלפרט יו"ר האגף לאיגוד מקצועי וזכויות אישיות של הגימלאים, מציין שעם חתימת הסכם העבודה למיגזר הציבורי נקבע, שהגימלאים התקציביים יקבלו את תוספת השכר שנקבעה והיא 5% לשנת 1988 ו־6% לשנת 1989. ארגון הגימלאים התקציביים קיים דיון בהשתתפות המזכירים בהסתדרות עובדי המדינה, בהסתדרות הפקידים וסוכם שהגימלאים יקבלו את התוספת לפנסיה בהתאם. האגף והארגונים מציינים בסיפוק שהבטחתו של הח' הברפלד יו"ר האגף לאיגוד מקצועי של ההסתדרות למשלחת הגימלאים קוימה במו"מ נשאר רק לתמוהה שאין משתפים את בא כוח הגימלאים בגוף המכונה 260 אלף חברי הסתדרות להיות "נעזר" גם עם הגופים המיצגים אותנו. אנו בטוחים שהדבר יתוקן בעתיד ולסיום אנו שוב מביעים את הערכתנו למאמצים ולתוצאות.

בית הספר לפעילי ההסתדרות המשופץ קוסם לגימלאים במבצע נופש ועיון.
מחזור גדול של 55 גימלאים מסניף הדר בחיפה נערך ביוזמתם של החברים זאב שיכס וצוקר. עתה נערך מחזור של גימלאי מבטחים מבאר־שבע בהדרכת בלומנפלד וקספו ומחזור נוסף ייערך לגימלאי מבטחים בחיפה בהדרכתו של הח' משה זמירי, ומחזור נפרד לגימלאי עובדי מועצת פועלי חיפה בהנהלתו של הח' אבא אברהם. המחזורים הקרובים מיועדים לגימלאי הכרמל בהדרכתו של הח' ישראל רוזנברג לגימלאי קרית אתא בהדרכתו של מגדל ולגימלאי כרמיאל בהדרכתה של הח' חנה קאופמן. מבצע נופש ועיון הולך ומתרחב וישתתפו גם גימלאי הקיבוצים והמושבים.

בבית האבות של "משען" בחולון התקיים עונג שבת (ב־6 באוגוסט ש.ז.) באולם התרבות בהשתתפות למעלה מ־100 חברים. הח' משה ולין לשעבר מזכיר מועצת פועלי חולון המתגורר בבית האבות הקריא את פרשת השבוע והסביר את הרקע שלה. את השירה בציבור הנחתה הח' בלה קרני.

קרית־אונו
בחודש מאי ש.ז. התקיימה ישיבה של צוות חשיבה בנושא הגימלאים והבחירות המוניציפליות. בחודש יולי ש.ז. התקיימו שני טיולים באיזור הכרמל ואירוח בקיבוץ בית אורן, ובצפת וסיור בגולן ובגליל המערבי במשך 3 ימים.
ב־4 ביולי ש.ז. התקיימה מסיבת סיום בהשתתפות אלוף משנה (מיל.) עופר בן־דוד אשר ציין את החשיבות של המודעות הפוליטית, בשנה זו. הח' מנחם כספי יו"ר הסניף סקר את הפעילות במשך השנה, הרצאות בנושאים: בטחון המדינה, ידיעת הארץ, פסיכולוגיה חברתית, בריאות, אמנות, על חגי המסורת בנושאים הסתדרותיים ובבעיות הגימלאים בהשתתפות הח' גדעוני.

ארגון גימלאי מועצת הפועלים
מפגש נציגים – של גימלאי מועצת הפועלים התקיים ביום ה' 11 באוגוסט ש.ז. בבית הועד הפועל. פתח והנחה הח' י. גדעוני. הח' משה ברטל סקר בעיות אקטואליות של גימלאי הקרנות וענה לשאלות החברים, הח' גדעון בן ישראל בירך בשם האגף לארגון ומועצת הפועלים וציין הקשרים ההדוקים בין מועצות הפועלים והגימלאים והבטיח עזרתו בפעולות הארגון. בדיון הכללי השתתפו החי"ח: מ. שוברואי אברהם (חיפה), לובה כהן (פ"ת), חנה רוזנבאום, ש. בונה ג. קודרלנדר (ת"א), שלמה לוריא (ירושלים), צביאלי צבי (רעננה), שרה ברזנר (גימלאי הועד הפועל), רון יהודה (עכו), פנחס קובו (בנימינה), סוכם לקיים מפגש נוסף בחודש אוקטובר בהשתתפות נציגים מכל מועצות הפועלים.

יום עיון של פעילי ותיקי הגימלאים מהגליל המערבי
ביום שלישי 9.8.88 התקיים יום עיון מרכזי של פעילי ותיקי הגימלאים הגליל המערבי, בבית "קיי" בנהריה. (עכו; נהריה; כרמיאל; מעלות והמגזר הדרוזי): בהשתתפות הח' אריק נחמקין שר החקלאות, הח' שמעון אביזמר יו"ר המחלקה לתרבות וחברה, הח' דוד עזרא מנהל המחלקה, דוד קורן יו"ר השילוב האזורי, ראש ערים ומועצות הפועלים. פתח והנחה את יום העיון הח' שמואל ציפאר.
הח' שמעון אביזמר הרצה על השליחות של ותיקי הגימלאים, לגורלה של המדינה והתנועה ועל המערכות בפניהם אנו עומדים.
הח' אריק נחמקין, שר החקלאות, הרצה הרצאה מקיפה על הפער הגדול הקיים בממשלה בין שתי הסיעות הגדולות המרכיבות אותה בבעיות בטחון ומדיניות השלום.
את ברכת העיר המארחת הביא ראש העיר מר לבב, ומזכיר מועצת הפועלים הח' אשר ישראלי הביא את ברכתו: הח' דוד קורן הביא את ברכת השילוב האזורי.
הח' דוד עזרא מנהל המחלקה הביא את ברכתו ואת ברכת המרכז לתרבות והסתדרות הגימלאים. בסיכום הכללי השתתפו חברים רבים, נשאלו שאלות והועלו בעיות. הח' אריק נחמקין שר החקלאות השיב לשאלות.

תיירות ונופש פעיל ברמת־גן – מודיעה על מתן הנחה מיוחדת לגימלאים בבריכת רמת־גן: הבריכה פתוחה מ־8.00–18.00 לא כולל שבתות. הבריכה מקוררת ומחוממת כל השנה. פעמיים בשבוע חוגי התעמלות ופעם בחודש הרצאה בנושאי בריאות, פעילות גופנית ותזונה.

התשלום למנוי שנתי 400 ש"ח והנחה נוספת של 10% לזוג השני, או 4 תשלומים של 110 ש"ח, או תשלום חודשי של 50 ש"ח.